青島時報

中華郵政特准掛號立券特別優待寄遞之報紙　電報掛號二五一四號

社址關山路十七號　電話三三五五號　郵政信箱一四三號

第二千七百三十二號

今日本報三大張

中央登記宣字二十一號

發行人 尹樸齋　編輯人 于衡湘

印刷所 膠澳民國印刷局　民國十三年九月一日發行

本報價目

本埠	外埠
零售每份大洋四分 每月大洋一元 半年五元四角 全年十元	每月大洋一元二角 半年六元六角 全年十二元四角

廣告價目

普通	特別
每英寸每日五角每月二元全面每月一百五十元每日五十元半面每月一百元每日三十元	每英寸每日一元每月三元全面每月二百元每日七十元半面每月一百廿元每日四十元

明華商業儲蓄銀行

上等房屋出租

茲有下列各處房屋出租

房屋地點	種類	間數	每月租金	其他
萊陽路十一號	二層樓連地下室	十四	一百五十元	
萊陽路十九號	二層樓	十	一百二十元	下房二間
棲霞路十一號	二層樓	十	一百二十元	
金口二路四號	二層樓	六	八十五元	下房二間汽車房一間
牟平路二號	二層樓	八	一百二十元	汽車房一間
福山路四號	二層樓	八	一百二十元	平房三間
魚山路四號	二層樓	八	一百五十元	汽車房一間地下室連傢俱
榮城路十八號	二層樓	十	一百廿五元	汽車房一間
榮城路二十號	二層樓	十	一百五十元	汽車房一間地下室
萊蕪路廿六號	二層樓	六	一百元	地下室
龍山路新六號	樓上	三	五十元	
龍山路新六號	樓下	三	四十元	
大學路三號	二層樓	九	一百三十元	下房四間汽車房一間連傢俱
黃縣路十一號	二層樓	二座	面議	整租分租均可

如欲承租請向明華銀行信託部接洽

交通銀行儲蓄部廣告

本行呈奉國府財政部核准另撥資本伍十萬元特設專部辦理儲蓄業務輔助民衆投資發展社會經濟現本埠冠縣路儲蓄支部及東鎭威海路儲蓄支部亦已先後開辦所有各項定期活期儲蓄存欵利率力謀優厚手續務求簡捷會計獨立保障穩固如承惠顧無任歡迎　備有詳章　承索卽奉

地址　冠縣路九十三四號　中山路三十號　東鎭威海路二十七號

電話　五〇一一至五〇一四　五〇一一至五〇一四　五〇一五

金城銀行

△資本總額壹千萬元
△實收資本七百萬元
△公積二百六十萬元

業務要目

營業部　定期存款活期存欵往來存欵通知存欵押匯及其他一切事務

儲蓄部　專營整存零付零存整付整存整付特種定存活存等儲蓄事務營業獨立會計公開利息優厚責任無限

匯兌部　國內各地均有通匯地點手續簡便匯遞迅速

總行　天津　英租界　中街

分行　北平　上海　漢口　大連　哈爾濱　南京　鄭州　蘇州　武昌　石家莊

青行　天津路元善里口

電話　經理室　五一八〇　營業室　三七三八

有線電報掛號均有　中文七〇〇七　洋文Kinchen

儲蓄章程函索卽寄

謙祥益特別廣告

本號向以提倡國貨爲宗旨當茲外患日亟更防利權外溢今特在樓上加設國貨部盡力擴充國貨藉以堵絕舶來品兼保我商界愛國之榮譽現已交秋轉瞬冬至凡秋冬應用之男女最新式衣料無一不備並有新到各口大宗粗細皮貨今庚皮貨落價成本既輕賣價低廉凡百貨物皆實行薄利多賣主意兼承做中西時式新衣學生制服大氅𧘊縫工堅料實維新式樣定期不誤精印禮劵餽贈方便如蒙賜顧竭誠歡迎，樓上歡迎參觀

本號謹啓　北平路五號　電話三〇六六

FACE REVIVER

美化面容　面母　唯一妙品

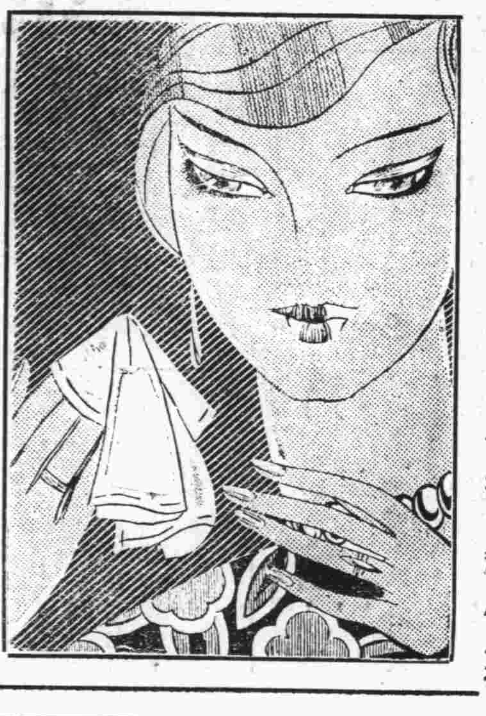

『面母』爲皮膚學專家，根據最新醫理，而創製成功者，與普通的膏霜，絕對不同，其質精細，其味芬芳，富有收斂性，晨妝施諸面膚，則不必再用撲粉，終日芳香白嫩，任何粗糙的面孔，一經施用，卽轉成細嫩的容顏，且可預防面部各種皮膚病，如有雀斑面刺者用之，能軟化皮膚，溶解色素，使雀斑面刺，漸漸消散無形，轉成潔白如玉之容顏，

『面母』爲根本改造容顏，除去雀班，醫治面皰，漂白皮色，細嫩面膚之唯一妙劑，價格低廉，請卽試用。

F. M. CHEMICAL WORKS,

（青島）經售處

福順泰 中山路　洪興德 海泊路　芸芳泰 高密路　華德泰 濰縣路　昇昌 中山路　祥雲壽 濰縣路　同順號 中山路

神州大藥房　金星大藥房　漢成大藥房　共和大藥房　大中華藥房　惠東大藥房

各大洋貨店　各大藥房　均有經售

大炮台香烟

絶妙好烟

另有中號即三炮台出售

CA-338

張景惠抵綏中籌劃軍事
攻熱大战最近將開始
長春日軍因鄭逆及武藤被刺大捕韓人
謝逆將赴津加入搗亂

【北平二十三日下午八時四十分本報專電】長春日軍、因鄭逆及武藤被刺、連日大捕韓人、市內華民居宅、無故即被搜查、有時且遭逮捕、因此人心異常浮動、現逆軍總司令張景惠、已抵綏中、策劃指揮軍事、預料攻熱大戰、最近即將開始、

【天津二十三日下午七時十五分本報專電】僞外交部長謝介石、聞已定於二十五日來津、謀與土肥原等、密策擾亂計劃、現通遼及打通路等處義軍、仍與敵軍作殊死戰。朱霽青因熱邊大戰將發動、極注重凌源一路、已星速調集遼熱義軍、分頭扼守梨樹溝及榆樹溝等處、以防敵軍進襲、

榆關日鮮浪人 大設煙館賭局

【臨榆二十三日電】日鮮浪人、近在榆城燼餘我方居民屋中、開設日鮮娼寮烟館及賭場十餘處、日軍並通告城內中國商號、迫令在三日內開市營業、否則卽派由朝鮮人接收、

溥儀尚未登基 先作三層奴隷

「北平二十三日電」據某方消息、謂溥偉現在大連、最近喪妻、並未來平、且素與溥儀不睦、絕少往來、日下溥儀在長春已成爲三層奴隷、不能直接與日人談話、遇事須秉陳鄭孝胥之子鄭垂、鄭垂再秉陳僞國監督之軍警、軍警再秉陳日關東軍、所有公事、均由鄭垂交溥儀簽字、要求閱看、亦均不能、

前方戰訊一束

【天津二十三日電】一、日機兩架、今日高飛過熱、二、昨晚朝陽寺附近敵軍、對我軍開放數砲、並無接觸、三、昨在沙河咀附近、突來日騎兵二百餘、僞警五百餘、嗣經我梅旅騎兵迎擊、敵隨潰退、四、九門口外、敵軍昨又增加五百餘人、秦皇島二十三日電、二十一日下午、我探兵一小隊在石河東岸偵察時、於榆城西方之胡家莊、與日哨兵發生衝突、日軍卽開砲數發、後由榆城調來坦克車一輛、步兵十餘名、並攜帶机鎗兩支、將我探兵包圍猛擊、當經我探兵奮勇抵抗、當斃日兵五名、我探兵亦傷亡數名、均衝出重圍、退回陣地、又開魯義軍馮占海李海靑二部、在紅綠圖地方、將日軍第六師團擊退、斃日軍四十餘人、哈爾濱二十三電、北滿日軍右翼總指揮第十師團水瀨、今日由前方回此、對記者談、一面坡石頭河子、混黃河、海寧、及綏芬河等地、均有日軍駐守、中東路東段及其餘各站、則由滿州軍駐守、現中東路貨車、暫時均由日軍防備、

王家烈部反攻大勝
已佔領貴陽
川將領仍反對張羣
車猶蔣三殘部在省城西北與王相持

【南京二十三日下午九時十五分本報專電】王家烈部反攻大勝、已擊敗猶國材蔣在珍車鳴翼三部、於十八日晨入貴陽、現猶蔣車等殘部正與王軍在省城西北相持、將來或須再作最後一戰、

【重慶二十三日電】川將領一部份、對張羣入川、仍表示不願、但解決川局、則惟中央命是聽、又川局形勢自劉文輝赴新津後、頓又吃緊、雙方警戒森嚴、戰事一觸卽發、

【漢口二十三日電】田頌堯電蔣謂川戰上勞廑念、近榆關失陷、赤匪鴟張、豈可以一隅之爭、貽誤全局、頃與鄧錫侯商打破防區、首先開放成都、擁護中央統一、整理川政、並請各軍首長、到省公開會議、辦理善後、擬移兵剿匪、除黨國腹心之患紓中央西顧之憂、

【上海二十三日電】滬廢戰會函張羣、貢獻整理川局辦法五條、一、請中央嚴令川軍、卽日停戰、二、迅組整委會、現職軍人、不得參加、三、整委會全權編遣川軍、整理省政、四、嚴禁軍火入川、五、查辦禍首、

兩劉怨離怨合

重慶通信、內江會議閉幕之後、川局又起不少謠言、最足引人注意者、爲劉文輝回轉槍頭向鄧田兩部反攻之消息、劉因反攻桀威失敗、犧牲甚鉅、乃謀別尋出路、先向二十一軍乞和、表示願無條件停止川南大戰、請劉湘勿再相逼、準備重整旗鼓、分向新津、雙流、仁壽、眉山殺出、以取二十八九兩軍之地盤、於是二劉合作聲浪、遂轟傳一時．

兩劉合作條件

兩劉之進行合作、先由二十四軍方面將領冷震東田伯施、杜少裳往自井謁劉湘磋商合作辦法、往返磋商、開共訂合作辦法四項、一、二十一四兩軍立卽停戰、二、二十一軍所佔二十四軍防區、二十四軍不得過問、三、二十四軍進攻聯軍任何部份、二十一軍不得協助、四、二十四軍今後不得再向二十一軍反攻、劉湘以四條辦法、毫無如何意義、業已應允簽字、彼蓋以該軍出師以來、所得利益、自較他軍爲優、二十四軍雖被擊敗、元氣尚未喪失、若祇知生死相拚、鹿死誰手、未可預卜、莫若乘勝收兵、實個人情、允二十四軍所請、雙方停戰會議完畢後、十二日劉湘遂從自井行營回渝、嘉定、井研、仁壽三縣地方、遂劃爲緩衝地、雙方仍留少數部隊留守前綫、各距離五十里、其餘向後方移動．

劉文輝軍回蓉

二十四軍劉文輝則收集殘餘部隊、改編爲十個混成旅、每旅規定一萬人、不足之數、限期擴充、惟劉以局處上川南一隅、半屬地瘠民貧之區、全軍餉欵、頗成問題、劉私擬將部隊分屯雅屬、寧屬、及西康等地、以養精蓄銳、靜待時機、以作捲土重來之想、但當此廢歷歲暮天寒、邊地積雪盈尺、雅安以上、已成另一世界、該部士兵、平日生活、較他部優裕、大戰之後、驟聞移居徼外、將在雪地冰天之下、受飢寒交迫之困苦、故命令尙未頒下、早已羣起反對、劉不得已、只有召集全部軍官於眉山舉行軍事會議、討論該軍今後出路、部屬將領、僉以省方收入頗廣、前次無條件交與二十八九軍、暫維現狀、現旣與二十一軍訂立各不侵犯條約、後方無憂、應重行回省、接收所有機関、且鄧田兩部實力薄弱、料不敢抗、否則卽以全力消滅二十八九軍、以洩敗兵之憤、劉當贊同、乃率部回省、並於眉山發出回省通電、

省劉通電全文

溯自川綱失馭、戰禍紛紜、鐵馬金戈、迄無寧歲、川民何辜、迭遭兵燹、慨念孑遺、五中如焚、此次鋒鏑驟發、一舉燎原、羽檄交馳、全國鼎沸、夙興夜寐、內疚尤深、文輝分屬軍人、素以窮兵爲戒、力維和局、無間始終、當夫戰事醞釀之初、倍受剝膚忍痛之苦、再三退讓、冀免糾紛、耿耿此心、實所共見、盍以川局俶擾、非武力所能爲功、而求正本清源、首在依法興治、若以亂易亂、若取若間、理絲愈棼、求源反竭、則漫漫長夜、將無盡期矣、此意疇已詳呈中央、幷達省中父老、無待重述、諒在鑒中、復承全省碩彥、以及机關法團、奔走呼號、聲嘶力竭、期消禍亂、冀蹈祥和、詎知苦心不爲人諒、頻思忍讓、愈見侵凌、自衛陳師、洵非得已、成都之役、激戰經旬、挫彼威凌、適無不武、復令父老昆弟、痛罹兵災、回念前情、猶有餘痛、榮威之戰、越旬餘、喪血沙場、死傷枕籍、軍實損失、數尤不貲、加以人民疲敝之餘、飽受供應浩繁之累、瘡痍滿目、良用寒心、長此遷延、終何了局、因此賊危共暫、決議休兵、恢復和平、同籌善後、更將有用之兵力、以拯垂危之國本、此幸副克衷、與民休息、揮撥雲霧、立見開明、此實私我全川父老昆弟之所渴望者也、文輝謬主省政、時逢多故、感弭亂之有責、始離省而督師、戎馬倥偬、百廢待興、亟擬返旆蓉垣、商求治理、惟聞道路傳說省會風鶴猶驚、我旣願因縱仔於先、彼豈以德報怨於後、天良未喪、諒不如斯、若因文輝出省之時、彼曾佔我軍政机關、焚燬我官佐住宅、殘殺我負傷士兵、搶刦我留省人員、以此五內不安、深恐尋仇報復、故虛擬不德、徒事張皇、然文輝武人、焉肯以暴易暴、遑茲蠻行、刻已嚴令部屬、勿得犯彼秋毫、倘有故違立予槍斃、如果以爲人皆易與、好勇稱兵、不恤遺害地方、以累我父老昆弟、文輝責無旁貸、亦不得不姑與周旋、以彌大局、竊念材幹任重、莫禆時艱、旣不能防患於未然、復不能止戈於己發、上負中央付託之意、下負人民期望之殷、午夜以思、愴然涕下、瞻望前途、萬感攢心、現擬指日返防、少綏黎庶、治平有賴、咸與維新、尙望我全省父老昆弟、進而敎之爲幸、劉文輝叩、

五老七賢調停

劉氏通電發出後、成都方面、人心惶惶、一夕數驚、以爲大戰之將再臨、小民重罹兵災之苦、同時劉文輝先頭部隊、己移駐新津雙流前線、距成都只四十里、劉文輝本人、亦抵新津、形勢極爲嚴重、鄧錫侯田頌堯更爲恐慌、除兩軍互相於青龍場、石羊場、西牌樓、［均距蓉十餘里］一帶配置重兵、阻止劉軍返省外、並由成都五老七賢、［全川耆宿］出頭調解、冀免再啓戰禍、但未諳前途又何如耳、

晉共黨工作
已由秘密趨於公開
當局破格懸賞緝拿

太原二十三日電、移送軍法會審之反帝抗日同盟會員劉善述等十餘人、據訊結果、供認係屬共黨、係設同盟會、並負有擾亂華北治安之陰謀、在本市設有三個總部、及三十二個支部、會員以各校敎員學生爲多、如國師一校、卽有四十餘人之多、當局現正嚴緝中、綏署以本市及各市縣共黨近來大爲活動、並有由秘密工作而趨公開之勢、特通令所屬各軍警機關、破格懸賞、嚴加緝拿、以遏亂萌、

滿族反對僞國

【北平二十三日電】僞組織形成以後、散居各地之滿族人民、事實上固皆毫未預聞、惟亦尙無明顯反對之表示、此殆因形勢渙散、缺乏團體之故、最近有旅平滿人袁明徵者、致函旅京滿人承順、淸故江西藩司希恩之子、等議組滿洲同鄉會、原函分寄各地滿人以便發表反對僞國宣言、此誠鳳毛麟角之舉也、接函者因事在籌議之中、故不願遽將原文宣布、惟其大意、反對僞組織列舉理由有五大端、一、滿族出於周之肅慎氏、而肅慎氏仍出於軒轅、聞此條考據甚詳、與中華民族淵源合一、本非異種、不應自生分別、二、今日當合五族以圖強、不當分裂以自弱、三、卽使勉強立國、而跼蹐一隅、作滿人反自失却種種利益、四、就地理形勢言、東三省祇能合於中國以自保、若離中國而獨立、不久必致滅亡、五、爲人傀儡之種種失算而議論歸宿、則謂滿人中能明此理者甚多、徒以意存消極、不欲多事、甚或礙於淸室情面、不願首先發難、以致心知其非、而莫或昌言、然因此之故、轉令彼操縱者、得以假託滿洲民意、謂僞組織出自滿人志願、此則爲害甚大、卽滿族人民、亦難辭首鼠觀望之譏、爲今之計、亟宜聯合全國滿族人民、組織大規模之同鄉會、撰成痛切宣言、以中西文字發表、俾世界共明眞相、而免被人假借利用云云、其言剴切詳明、度各地滿人必能感動興起也、聞袁氏年甫三十左右、畢業北大文科、其祖富俊、曾任吉林將軍、頗著政聲、其父永山、則甲午中日之役、以協領戰歿於鳳凰城、死事甚烈、至其以袁爲姓、則因其先世、本係明將袁崇煥之後、明末陷於關外、因入滿籍云、

段連日誦佛謁陵畢
昨晚已離京赴滬
蔣令滬各界等籌備招待段少住卽赴普陀
馮玉祥談無暇入京

【南京二十三日下午八時本報專電】段祺瑞昨晚曾與居正戴傳賢等誦佛、爲國乞福、今午應保定軍校同學之宴、下午三時至紫金山謁陵、今晚卽乘車赴滬視女、聞蔣已令滬軍政商各界、對段籌備招待、段在滬視女後、約住三四日、卽赴杭州普陀山參拜佛寺．

國府紀念周 由居正報告

南京二十三日電、國府今晨十時舉行紀念週、到林森、于右任、居正、陳紹寬、賀耀組、呂超、魏懷暨文武職官等四百餘人、由林主席、領導行禮後、卽由居正報告、題爲邊事問題、略謂、自東北淪陷後、邊陲情形、日趨嚴重、我國處帝國主義壓迫之下、外蒙新疆康藏等處、均爲外人覬覦、若不積極設法、恐將繼東北之淪亡、此時亟應注意國防並保鞏固國內各民族間之團結、則亡羊補牢、猶爲未晚云云、

馮玉祥捐贈皮背心一萬件
謂現在形勢、應亟趕救華北、無暇赴京計議。

【北平廿三日下午七時四十分本報專電】馮玉祥因前綫將士、冒寒禦敵、特捐贈皮背心一萬件、馮對入京事、謂現在形勢、應亟趕救華北、無暇赴京計議．

吳佩孚談話 對段甚欽佩

又電、吳佩孚頃與記者談、本人深居簡出、已不久問政治、不意近日谷來風、竟對余頗多異言、滬各團體且曾屢次電余詢問眞像、余均一笑置之、余個人對抗日意見向主全國團結、將來華北有事、殊願盡力效勞、外傳擬到南京一行云云、余恐謠言因之而起、最近尙無去意、段公赴京實爲時局開一光明之路、余甚欽佩、

簡要電訊

南京　實部籌設全國農業倉庫．調劑糧價．週轉農民經濟．倉庫法不日交立法院審議．

鎭江　鎭江聲報經理劉煜生．前因登共黨反動嫌疑稿．認爲煽惑階級鬥爭．劉被拘．奉令處死．二十一晨在鎭江槍決．

開封　博愛大辛莊毒品公司．去歲經劉鎭華部剿辦．現死灰復燃，更形擴大營業．

太原　井金融奇窮．商號已倒百餘家．外縣尤甚．

包頭　馬鴻逵部向寗夏開拔，已於二十二日開始，因途中須經漠地，已備駱駝兩千隻．

南京　財部起草關稅法．本月內可脫稿．聞其要點決採用保護政策．

北平　蔣夢麟定廿七日赴京，據談此行係接洽北大寒假後開學一切事宜，四五日卽返平．

福州　省府通過改組禁煙委員會案，新委員爲蔣光鼐，魏大同，薩鎭冰，詹調元，高登艇，雷壽彭，胡桂高，鄭世增諸人，

上海　日貨傾銷長江沿岸，滬商會對此仍本初衷，各業自行檢舉，異常嚴密，

上海　招商局被裁員工，昨二十二日，午再赴局請願，表示倘無相當答復，卽組絕食團，

上海　義勇軍後援會助老北風彈一萬發，洋五千元，助周漢棉衣二百套，

南京　敎部體委會，推定委員十九人籌備全國運動大會，推張烱等七人籌備暑期體育補習班，班址改設首都，

南京　晉閻駐京代表李鴻文，前返晉謁閻，報告政情，今日「廿三」離晉南下來京．

閻對實業擬定 近十年計劃

【太原二十三日電】閻頃擬定晉省近十年實業計劃，逐次實施，將於今春分各縣植樹，於榆次設植棉分場，增加棉業生產，並於太谷，曲沃，淸源，選地試種烟葉，派員研究果木苗圃，

日方荒謬之覆照
外部痛加駁斥
顧維鈞評內田康哉之演說 謂不啻自認破壞國聯會章

（南京二十三日電）榆事發生後，外部卽向日方提出嚴重抗議，並發表宣言，聲明此事爲日方有計劃之侵略政策，責任應由日方完全担負，旋日方亦向我提出答復，內容顚倒是非，荒謬已極，我外部對此荒謬覆照，已於昨日痛加駁斥，全文可於明日發表．

【日內瓦廿二日路透電】日人將其外相內田康哉廿一日在國會之演說詞，在此間廣爲分發，我代表顧維鈞評內田演說稱，日本旣一手造成滿洲國，並與之締結條約，今復要求世界承認其侵略大陸計劃之第二步「卽攻佔熱河是」，內田主張國聯會章之引用，應有伸縮性，不啻自認日本之破壞國聯會章，內田之言論，殊使吾人嚴重疑惑日本是否有繼續爲國聯會員之資格．

上週大事述評

一、十九國特委會調解中日糾紛終將失敗

十九國特委會，自去年接受國聯大會囑託，調解中日事件以來，曾於十二月廿日擬有決議草案及理由說明書等，爲調解根據，（決議草案等已載本報新聞及大事述評）因爲日本方面之反對，故國聯秘書長德魯蒙爲遷就日本起見，又另擬一新妥協案，其內容爲（一）調解委員會之組織．限於英法德意比五國（二）不明瞭表示邀請美俄參加，（三）不使用直接交涉之字句，但認直接交涉之精神，（四）理由書改爲議長宣言，否認僞滿洲國之字句刪去，德魯蒙雖如此遷就日本，但日本仍然不滿意，一再要求修正，堅持距絕美俄參加，承認滿洲所謂新政權之存在，我國亦因新妥協案，袒護日本，太欠公平，由顏惠慶代表致函希孟，質問妥協案之真像，並表示果如所傳，中國礙難接收，德魯蒙等又受各小國代表之攻擊，見形勢不佳，乃不承認有新妥協案．惟英代表西門，尙作最後斡旋，小國代表大憤，擬宣布日本違犯盟約第十條之罪，日代表於是又大彈其退出國聯之舊調，以爲恐嚇地步，十八日特委會再開會，又擬定一折中辦法，卽取銷邀請美俄加入一條．但須日本承認十二月廿日決議草案否認僞國，及以李頓報告書爲解決之根據各種，並予日本以最後考慮之机會，這樣當然日本是不會接受的，所以廿日開會後，日本表示反對，十九特委會卽將向國聯大會報告調解失敗，此後國聯卽令眞能主持公道，採用國聯盟約第十五條第四節，但日本也必表示不理，或再以退出國聯，恫嚇英法，至盟約第十六條，各國無論如何是不敢採用的，也不願採用的，而就英國祖日之情形言之，恐十五條第四節，也不至採用，總之，我欲求國聯以解決東北事件，可說是絕無希望，卽中央近亦明瞭此種情形，將另謀解決之道，以求出路矣，

二、全國軍人一致請纓與日攻熱河之將來

日本軍閥之必須侵犯熱河，擬爲己有，荒木等已公然承認不諱，現在日逆軍已經布置妥當，就要動手，我國軍人，當此外侮日急之時，大多數向中央請纓抗日，如山西綏遠的將領由徐永昌領銜請纓，西南的軍人，由陳濟棠李宗仁蔡廷楷等通電表示，連年埋首內爭的劉湘劉文輝王家烈等．又有停止內戰一致禦侮的表示．此外如劉珍年宋哲元孫殿英龐炳勛等，都說枕戈待命，而其事實則不易實現，然日人爲貫徹其野心計，爲侵熱戰略計，必且進擾平津．以牽掣我軍兵力，或爲大規模之擾亂，以企我之屈伏，故今日調動大兵，以固國防，實爲必要，而趁此全國軍人一致覺悟之時，能化內息閱牆而爲外禦其侮之舉，尤爲千載一時之良機也，

三、戰雲瀰漫之南美與暴動中之西班牙

南美洲巴拉圭與玻璃維亞之戰爭，已經數月，經國聯之調停及中立國之仲裁，均無效果，近來巴玻兩國，又用飛機擲彈，互相轟炸，充分發揮其獸性，各國調解無術，也祇好坐視，巴玻之戰未己，而哥侖比亞與秘魯，也正在預備傾全國之兵，以爭萊的維亞，據電傳秘國曾提議將萊的維亞之爭執，提交全美中立國解決，哥國竟予拒絕，必欲訴諸武力，雙方惡戰，發生在卽，南美洲這四個小國，沒有軍國主義的大國之壓迫，竟因小小爭執，動起干戈，眞比我們連失三省土地而滿不在乎之中國，氣量可謂狹隘褊淺之極，世界眞正講和平主義者，錢惟吾中國乎，然以言抵抗，則吾轉覺汗顏耳．至西班牙極端派之暴動，前傳係共產黨所爲，後據續電，知係無政府黨所發動，所謂暴徒者，已被捕千餘人，死者無數，僅喀狄士一處，已死卄八人，政府雖聲言已將暴動者敉平．但全國騷動之事，仍然蔓延，在大規模的軍警鎭壓之下，想不久便可捕殺平定之也，

四、菲律賓獨立問題之各方觀察

關於美國會通過准許菲律賓獨立案，已見本報，美帝國主義者，因爲本國領土之廣，物產之富，及其民主政治之陶冶，所以不喜歡軍國主義侵略他國領土之野蠻行動，因此，美國現在雖爲世界第一強國，然其殖民地祇一菲律賓而已，近幾年來，因爲菲人之運動獨立，美國亦因菲律賓之隸屬，於美國商業經濟，並無利益，所以國會竟通過准予獨立，但在日本軍國主義以武力封持亞洲，還其野心之際，此時而菲島獨立，不啻以羊投狠，故美國布特勒將軍發表意見，謂菲島獨立後兩年，必爲日本吞併無疑，美總統胡佛及全國輿論，亦均不贊成國會准許菲島獨立之法案，各報且大肆攻擊，按太平洋沿岸之高麗琉球台灣等國，無不先後爲日本吞併，近且侵中國之東北，菲島果使獨立，則日本爲完成其封鎖太平洋之計劃，吞併菲島，自係必然之事，世有豺狠之國，至使一國不敢獨立，豈特公理不存在，卽強權亦無如此蠻橫者也，

美哉岳陽樓
全部工程既畢　古人真版復歸

【長沙二十三日電】湘主席何鍵發起重修岳陽樓，自興工以來，迄已數月，現全部工程已告完竣，飛閣流舟，煥然一新，並覓得范文正公重修岳陽樓記眞版，置之二樓，該地駐軍段旅長感樓之興廢靡常，物之得失有數，乃作跋刊於正殿，以告今後之登斯樓者，其全文如下，民國二十年夏，余駐節岳州，每登斯樓，目擊台樓傾圮，不可久存，謀諸省府何芸公，及岳府侯仲樵諸君子，醵金修葺，嘗聞張書范記原版，尚藏鹿角，幾經查訪，始由李委員惠松，於翌年冬得之吳南屏世家，乃遺員資取之，計柚木版十二幅，玉潤珠圓，筆勢生動，視諸翻版，判若天淵，相傳此書初出，見者爭羨，郡守聘良工鐫藏府署，後有某守酷愛此版，絜之去，舟過洞廷，遭風沉沒，漁人撈獲十一幅，售於吳珍藏之，且仿製首幅，清光緒中，重修斯樓，幾不知尚有原版在焉，爰置之二樓中殿，公諸同好，誠大觀也，噫，八世滄桑，物歸故主，幸矣，樓工將竣，余喜而誌其巓末，段珩謹跋並書，

趣舉
一平暗殺團一
★一件請柬★ 嚇跑了 荀慧生

北平二十三日電、名伶荀慧生日前接暗殺團警告信後，原定於二十一在哈爾飛演籌款慰勞前方抗日將士義務戲一日，不料至二十復接自稱暗殺團請柬一件，約二十一日下午一時，在東直門外該團二部請荀便酌，荀以事出離奇深恐發生意外，當於二十日晚搭車赴滬，於是前卜之義務戲，宣告停止矣。

勃好羅白

Bruno　Haube

金銀鐘表等禮物
削本大減價
請君快來
中山路十四號

遷移啓事

敬啓者敝行在湖南路浙江路轉角建築樓房現已落成今擇定一月九日遷往該房照常營業務望各界惠顧無任歡迎之至

營業科目

經理美國發施登各式汽車輪胎
經理德國愛奇廠各種汽車油漆
專售歐美各式汽車零件
兼售修車各式應用器俱
修理各式汽車精工加料
出租新式汽車日夜通用

電話　四三七五　四三三三　四一三九　四七二六

大美汽車行謹啓

敬告戴眼鏡諸君

目力有深淺鼻樑有高低面部有胖瘦由眼鏡專家驗過目力量過面部方爲相宜否則任意購之不但無益于目力且有害非淺也
鏡架有男戴有女戴有年青年老戴之分別由眼鏡專家指導方爲合宜否則誤購之不但不雅觀且失自己之人格也

(上海眼鏡製造行)

本行有見於此特在本市中山路交通銀行右首開設眼鏡製造行自備机器磨製鏡片無論近視老花散光等等皆可磨製爲各界諸君目力造福也

上海眼鏡製造行　青島中山路

奶羊出售

現有瑞士奶羊數隻小公羊一隻出售要者請到無棣二路五十八號吳宅接洽可也　本主人啓

萬德興皮靴店

德縣路二十一號
萬德興皮靴店主人啓

萬德興皮靴店出品好價錢賤光廳者都稱賛脚享福眞非凡如不信請來看買一雙穿幾年

散熱平　一粒丹

感冒風寒奇效無比
腹痛瀉聚幼童更宜

每付定價大洋叁角
安東瀛西藥房烟台分號啟
有願代理函索簡章即寄

▶各省城鎮鄉集水陸碼頭洋廣貨店及各大藥房均有代理處　青島總經理住天津路和合棧電話三三九一號◀

（歡迎代理）（就近接洽）

愛國獎劵

第四期普劵已到青島準二月十日在平開獎本期劵特點是獎額增至一一三六個獎金增至二四五〇五元每劵十張保得一獎存劵無多請從速購

△本市代售處▽

震泰號　中山路
華新昌　四方路
青年公司　中山路
乾順泰、芸芳泰）高密路
中華書局、世界書局）即墨路
萬利榮　中山路
振華商店　河南路
華興和　河北路
泰昌厚　高密路
大華商行　濟南路

鮮花

逕啓者本園專蒔鮮花四時俱備開辦迄今已念餘載對於花草之灌溉培植獨有心得諸歷年養成之花咸受各界之贊許可知決非虛言今値歲序更新案頭清供尤不可少應時之花如梅花蘭花水仙海棠等等敝園無不羅列俱全清芬馥郁萬紫千紅既係文人高士清賞之雅物復爲新年餽贈之妙品倘蒙　惠臨賜顧或屈　駕參觀均不勝歡迎之至　長春花園主人謹白　地址湖南路廿八號

招租

今有坐落長山路二十七號洋房一座建築堅固光線充足院落寛敞建有汽車房及下房數有上下水道樓上樓下均設浴盆院內植有花木設備完全極合高尚住宅及醫院之用且租價分外低廉有欲租者請掛電話二五九八商酌或向看房人接洽均可

信立號遷移廣告

啓者本號已於一月十五號遷至中山路南頭路西一百七十三號此啓　本號主人荆立亭謹啓

民生醫院遷移廣告

本院於民國二十二年一月二日遷至德縣路十二號（新新池東鄰）

招租

本市肥城路五十四號（現民生醫院住址）樓房六間出租有欲租者請駕至本樓吉昌商行接洽可也

萬國體育會發給股息通告

啓者本會民國二十一年度應派之股息業經股東大會核定數目茲准由民國廿二年一月十七日起開發除星期及例假外務請各股東會員於每日午前十時至十二時駕臨本會事務所會計處領取爲荷特此通告

青島萬國體育會總幹事滋美涵謹啓　民國廿二年一月十七日

遺失聲明

啓者敝行一時不愼將一〇三三號載重汽車後車牌一枚遺失除呈公安局註銷另行補發外嗣後該牌無論在何處發現概作無效特此登報聲明　華北商行運輸部啓

啓者敝監督袁譚夫人夙承家學書法錢顏平時以筆墨自娛不願取貲以潤筆惟蒞青以來求書者踵至僅僕備墨日不暇給特略定磨墨之費凡有意得　夫人書者不論屏聯大小每件酌取一元逕交敝署號房掛號以免遺誤　陳彥清啓

膠濟鐵路車務處招商承保運輸貨物及倉庫存貨火險啓事　廿二年一月一日

本路現在青島大港濟南二站添設倉庫發行提貨單凡發行提貨之貨物不論在運輸途中及寄存倉庫內均須由鐵路代保火險各保險行如願承保此項貨物者務須於二十日內至本路營業課接洽爲要

請看食言昧良背約欺騙之山東烟草公司經理戰警堂

敬啓者卑人家道貧寒，幼習工藝，前在勝家公司，及大英烟草公司任技藝事業，後在山東烟草公司任事月薪僅二十五元，因無人推荐，技不得售，埋沒技藝，數年於茲，禍因九年秋間，山東烟草公司失愼，發生回祿之災，製烟機器，全部毀壞，曾經保險行賠償机價四萬餘元，後經買回，價不滿千元，公司以机器損壞，難於工作，問及機器部月支新洋八十元之技匠周連榮及月支四十五元之孫桂亭能否修理，僉稱未能，經理戰警堂以工匠首領既不能修理，製烟工作，何可久停，當即派周連榮，孫桂亭，及任子仁，胡欽汝，呂振業，田思凡，沈瑞卿，方世華，姜萬堂，等多人，赴滬華比烟草公司參觀製烟，並託友覓偓協大技師舒姓來青估價修理，俾早恢復工作，該舒技士以損壞太重，頗費時日，當索價八千七百兩，裝運機件箱皮，亦需四百元，裝運上海來回運費，尚須在外，並約定以三個月爲修理期間，彼時卑人注意此項廢機，何部損壞，何部堪修，特別留神檢點，頗具心得，又以該舒技師索價過昂，殊覺痛心，在戰經理方面，以無人能修，久停工作，損失甚鉅，雖費多金，亦所不惜，在此時也，行將簽約，卑人技癢，效毛遂自薦，趁机向同事李金華表示，此項工程卑人亦能負責，且勿須化如許金錢，李君當將此意思轉達經理，經理問知召余詢問，負責修理，是否屬實，倘果能成，本經理情願給予報酬銀一千「即四千三百五十兩」，一切材料由公司籌備·此事不但公司省錢，即北方工人聲價也好，卑人聞言喜不自勝，允爲即日動工，並許以兩個月完竣，經理當時喜形於色，卑人復詢經理何以保障，經理云我爲經理，自要汝能完成其事，安有負汝之理，卑人以經理位高金多，深信不疑，從此晝夜加緊工作，俾期早日竣工，冀爲公司多獲利益，雖在隆冬嚴寒，猶弗肯稍事懈弛，未及兩月，恢復舊觀，卑人因勞苦過度曾患咯血之症，至今尙未全愈，鳥爲食，人爲財，決非虛語，比工事告竣，正値二十一年三月開股東大會，戰經理將卑人帶至會場，對衆宣示，謂此次機器，即是此人修理，衆東咸贊美不値，憶當時在場股東有李書堂，溫星源，戰先五，沈士成，沈德華多人，其餘認識不清，卑人以工事既竣，向追約定酬金，渠云須提交大會討論，方能照付，彼時卑人重視經理地位，仍信爲眞，孰意原係賺局，別具肺腑，迄今兩載，仍未履行，卑人以家道寒微，需欵孔急，曾向力索，僅給百元，且云係以個人名義借與，於工司無干云云，卑人至此方始覺悟，該經理前之允待開會表決者，均屬支吾延宕之詞，其爲泯滅天良早具決心，伏想該公司之遭回祿，該項機器之全部損壞，均爲不能掩蓋之事實，惟該機器既已損壞，即須修理，修理即須用欵，負責修理之工匠爲誰，修理費用之開支若干，曾否付給工匠，自無飽其私囊，以及卑人應否負此責任，調查其近年帳簿年總，立得水落石出，即開會在場董事股東人等，能否全體泯滅天良，隨聲附和，該經理能否恃其銅臭勢力，樹立黨援，以與貧而無力之工人爲敵，均尚在未知之列，卑人除將此一腔熱血，稟諸天良，根據事實，請求依法解決，成敗利鈍，概所不計，第恐貧富懸殊，勞資攸分，社會人士，眞相莫明，爰特將事實顚末，登諸報端，伏祈
社會明達，人仁君子，以公正之目光，評判本案之曲直，則卑人幸甚，無財無勢之貧苦工人幸甚，

前山東烟草公司機工徐文田啓

異軍突起之—

唯一補品　延嗣　保腎丸

此藥能培補腎水滋陰養榮起衰扶弱凡腎精虧損腰背疼痛頭暈眼眩夜不安眠夢遺滑精等症均宜服用過一打勝服山參血茸數兩

治咳聖藥　止咳　淸肺丹

能淸肺順氣止咳化痰宜泄風寒哮喘咳嗽喉管發尖胸悶惡心內傷外感各種新舊咳嗽服之無不奇效

總發行所　烟台仲模製藥社
青島總經理處治生兒科醫社　青島江甯路勝村院內

經理處○

中山路　共和大藥房
四方路　漢成大藥房
李村路　神州大藥房
天津路　神州大藥房
天津路　惠東大藥房
中山路　長春堂

請服山得爾通淋丸

五淋二濁膿痛危險不幸而患之實爲不可告人之隱病法國彌地藥廠有鑒於此發採精粹之藥料製成山得爾彌地藥丸患淋濁者依法服之無論病症之久暫膿痛之輕重非但膿除膿退指日可期抑且濁止淋通永不復發但有須請　諸君注意者即山得爾彌地每丸之上均印有（MIDY）爲記無此記者必係僞品　全國各地中西藥房均有出售

上海江西路三六七號　華商新華行獨家經理

服法　初服每點鐘一丸膿痛日後不息以後五天每天服四丸

特別啓事

啓者本公司在中國各大商埠辦理保險以來已有多年久爲紳商所信用今爲便利營業起見凡有華人保險一切交易特重託泉記賬房代理保費格外從廉賠款有不測無不迅速賠付如蒙賜顧請直與泉記賬房接洽可也敝行無不歡迎　泉記賬房現寓邱縣路三號同興北棧內

三井水火保險公司敬啓　電話四五三三號

膠濟鐵路管理局招商承辦特甲第一五三一八四號車務員工制服廣告

本局現奉鐵道部批准標購車務員工春夏冬各季制服如願承辦者可至本局材料處採辦處領取標單此項標函限于二月日下午三時以前送到即于是時在本局當衆開標過期標函概作無效特此廣告

膠濟鐵路局招標承辦四方中學校第二宿舍工事廣告

本路現擬建築四方中學校第二宿舍如欲承辦此項工事者自登報之日起至本局工程課繳納圖說費拾元領取圖樣工事說明書投標章程標單格式照章投標無論得標與否所繳圖說費概不發還此項標函定於民國二十二年一月廿七日下午十二時以前向工程課投遞過時不收即於是日下午三時在工務處當衆開標特此廣告

中華民國二十二年一月　日

▷可樂地咖啡店廣告◁

地址匯泉路四號　電話四七三六號

敬啓者，敝店自開辦以來，已歷七載，深蒙各界諸君惠顧，曷勝感謝之至，敝店特爲便利顧主起見，茲於今春，將房屋重新建築，改爲二層大樓，業已竣工，自七月二日，照常營業，上下房間，非常寛大，空氣暢適，所有一切，俱勝向昔，且配成各種音樂，以助興趣，並由北地，新請來之廚師，技藝非常精妙，無論何種點心飯食，及歐美大菜，無不精美適口、啤酒汽水，各種洋酒，等等，應有俱備，爲早餐，午餐，晚餐，價目仍照舊章，若諸君請客定席，則價目更格外克己，請各界諸君駕臨一試，始知言之不謬也，可樂地咖啡店謹啓

不要咳嗽　試此奇異新藥

韋廉士吸入止咳片

此片係韋廉士醫生藥局偉大發明爲近世新式科學藥品善治咳嗽傷風喉痛哮喘氣管支炎以及其他胸喉等疾

韋廉士醫生藥局久以韋廉士醫生紅色補丸及其他家庭良藥馳名于世茲以慎重研究悠久試驗之結果又出一種靈藥善治咳嗽傷風哮喘氣管支炎沙音失音吸烟喉患以及其他喉胸等症消痰順氣淸理呼吸器管之痛癢　此類藥片製者固已不尠然能十分滿意者猶屬絕無其故實因藥僅入胃耳夫咳嗽之生非由於胃乃由於喉膜氣管與肺經是故治之之法當以直能接觸其病源爲上品韋廉士吸入止咳片即本此旨而爲直接治療之發明也

此止咳片噙在口中即發出芬香而具有治療力之氣體隨呼吸循環呼吸器官奏止癢寧炎消痰順氣除滅病菌之偉效是則較之吞服藥丸藥水一直入胃鮮有觸及病根所在地者自爲較佳也

韋廉士吸入止咳片如何奏效

插圖解釋較之文字或較詳明請按圖索驥看此新藥如何直接達其治療力於呼吸器官圖中表示藥片在口中入咽喉氣管而達千肺其暗色部分爲食管與胃長箭頭所示之處係喉際籠門凡飲食下嚥此門即自動關閉由是可知治療能直達氣管與肺者惟吸入之氣體耳韋廉士吸止入咳片噙于口中其氣體週循呼吸器全部與氣管膜由是奏止咳驅寒寬胸順喉之良效矣

各藥房均有出售或直向上海江西路四五一號韋廉士醫生藥局購備每瓶一元郵費在內

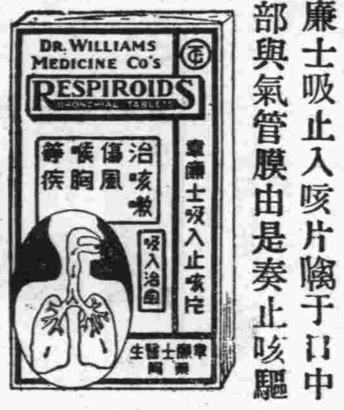

韋廉士吸入止咳片

乃韋廉士醫生出品之一

蔡廷鍇將軍香煙

乃國貨香煙中之大王

烟絲細嫩金黄

烟味幽醇芬芳

普及民眾　沛將人　歐一

若以蔡将軍牌香煙敬客禮貌最周必得佳賓贊揚人品提高榮幸非凡或置於會客室及案右則滿室生輝精神煥發萬事勇往勝利矣

可以興矣

為民眾烟公司出品

蔡廷鍇將軍香烟題

葉恭綽

贈品　每聽五角　壹元兩聽

六只空聽向本號掉換絕色美女大畫片一張或換八仙游戲圖一張贈品期即日起二月十五日截止

青島總經理處

萬利榮號

中山路一三三號電話三一八三

謹告

諸君若願購優美估車時可請到敝行之陳列室參觀

敝行決以優美之上等車報酬　諸君所耗費之價值且担保凡陳列之車盡屬上等優美之品質

敝行唯一之目的是以上等最優美之車供　諸君需用且價格從廉良好機會切勿失之

美商**公懋洋行青島估車部謹啓**

中山路十一號　電話二四二六

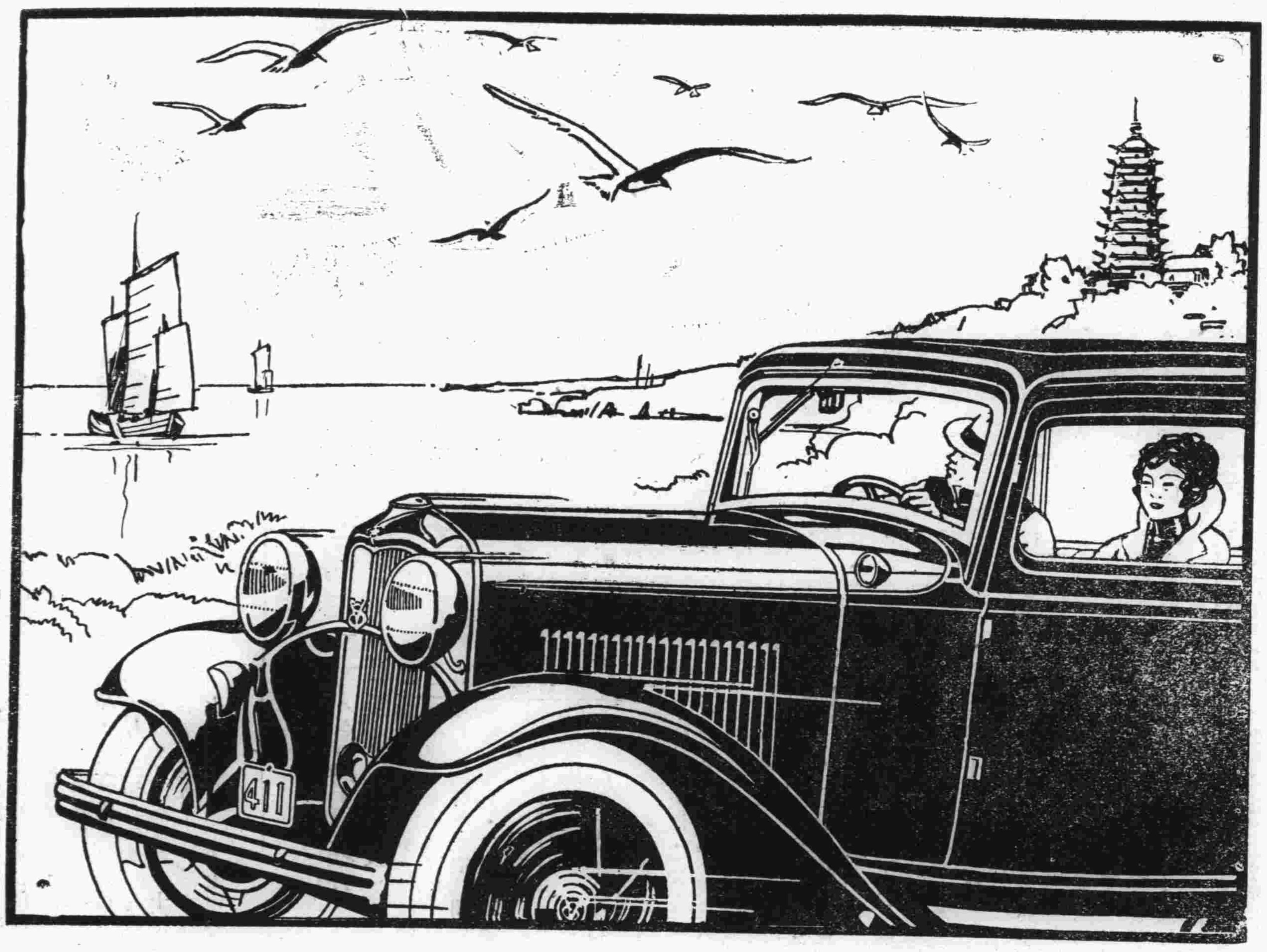

乘坐新式福特汽車○○○○宛若凌空御風而行

乘坐V式八汽缸福特新車。君並不感覺引擎之撥動，與夫路面之推移。其前進也•如此其靜滑。如此其迅速。如此其舒適。故君殆有凌空而駛之概。一若非行於車輪之上者然。君試爲一度之試行•則許多福特車主所以昌言於衆曰•福特新車信爲生平所駕駛汽車中之價值最大者•君便可恍然而知其故•試即乘坐其中。爲躬親之行駛•一任V式八汽缸福特新車自述其歷史可也。

新式福特V式八汽缸車

車身有十四種之多

新式福特四汽缸車

此種改良之福特四汽缸五十匹馬力引擎，駛行時有新穎靜滑之妙，車身亦有十四種之多，與八汽缸車同，任便選擇。

●●●●駕之便欲購之●●●●●

青島經理處　美豐洋行　(地址)中山路十一號　電話四八八二號

上海福特汽車公司啓

明星牌電池

美國製造　馳名已久　一經試用　保君滿意

各處商店　均有出售

中國電氣股分有限公司獨家經理

贈品

本埠各大商號各大藥房均有送贈幸勿失此良機

購大號司各脫乳白鰵魚肝油一瓶隨即附贈銀色大匙壹把

贈品有限　務請早顧

該贈品祇限本埠以本星期爲止

每服一匙　增加康健

敬謝名醫張永濤

啓者鄙人身患氣喘咳嗽夜不安眠飲食不進幸有友人介紹名醫張君診治注射肺癆血清三打服藥一月喘平咳止康健恢復身感再造敝親等內外各症均求張君療治迄今均獲痊癒鄙人邀仝敝親等敬贈大銀盾一坐勒頌醫術維精留作紀念並登時報鳴謝凡我各界男女同胞有患疾病者速往問診早脫苦海共享康健幸福張君由國民政府衛生部註册北洋醫科大學畢業仝國醫學研究會會員歷充院長廿餘年均有心得對於男子生殖器女子月經白帶子宮病等更爲專門內外各病均能克日痊癒現寓青島天津路元善里廿號二層樓上門診洋一元出診二元車資另給星夜加倍遠另議急症隨請隨到上午八點起下午三點止午寓候診逾時出診不候

受惠人　葉庚　鄭爲城　張葆泰　粲一聲　仝謝

介紹兒科名醫

侯君治生爲蓬萊望族幼受先人之秘傳專以推拿秘術醫治小兒諸病施術穩安較之服藥針灸安全萬倍不使患病小兒有絲毫痛苦歷年以來曾懸壺於福山煙台各地醫活小兒無算甚受當地人之讚許今侯君因事路經青埠經同人等再三挽留始允在青施術開診爲此方嬰兒所造福特設治生兒科醫社於江寧路「河北路中市」十九號永德成寓內專治小兒虛實寒熱驚瘋痰喘一切急難各症實有起死回生之驚人奇術同人等以與侯君相處多年知之有素決不敢有半點爲君吹噓誇張故願爲小兒有病者所介紹

介紹人　王律臣　鮑庚之　董秀千　張宣三　李仁　黃景漢　朱靜山　梁子岐　姜景雲　陳厚甫　徐錫三　馬惠卿　于明齋　曲濂溪

大陸銀行

辦理　各項存欵放欵　國內外各埠匯兌

代理　收付各種欵項　買賣生金銀及證劵

青島分行　河南路十六號　電話　營業室三五五一　經理室三八九二

中魯銀行儲蓄部

財政部註册　實業部登記

本市唯一無二兼辦儲蓄之市產銀行

全體董事監察人暨總經理負無限責任

本市新聞

市府昨舉行一六四次紀念週

——沈市長主席——

▲觀象台長農林所長均有報告

市政府昨晨［二十三］八時舉行一六四次總理紀念週。到市府直屬各机關職員三百餘人。沈市長主席。報告之事項。一、本市保衛團編制狀況。二、體育協進會成立與市民之關係。三、提倡國貨以維國本。四、蘇聯對中日問題調解情形。沈氏報告畢。繼由觀象台台長蔣丙然、及農林事務所所長葛敬應。先後報告各該机關最近工作概況。茲將葛蔣二氏之報告、照錄於下。

（蔣台長報告）

一、參加美國芝加哥博覽會案。美國芝加哥博覽會。函邀本台參加。並徵集成績出品。本臺准函後。因事關國際。對於各項成績出品、應力求選擇較前次送往比國之成績品尤爲精審。茲將已擬定送往之成績。令各科迅編製。其未擬定者、俟斟酌情形。再行補入。現正在趕辦及整理中之成績。略列於下。一、歷年氣象要素總覽圖。二、歷年太陽黑子消長圖表及影片。三、太陽黑子經過日面圖。四、最近三年太陽面上之巨黑子圖。五、山東半島磁力等偏度綫圖。六、山東半島磁力等水平分力圖。七、山東半島磁力等俯度圖。八、海產生物標本。九、出版物。十、本臺房屋及各種儀器影片。二、編輯二十一年水族館報告。本臺受中國海洋研究所委託。辦理青島水族館。自去歲五月八日開幕。至十一月十日閉幕。中間展覽凡六越月。茲已將經過情形。編成報告。其內容分沿革建築水系水族魚池標本及經濟狀況參觀人數統計。並附照片數十種。不日編製完竣。三、李村設立簡單測候所案。李村設立簡單測候所。已商得農林事務所同意。即於該所試驗場內設立所有觀測事務。亦委託該所人員代爲執行。至各種應用儀器。則由本臺購置。一俟購置完備時。即開始觀測。四、函致中國航空公司協商增加高空觀測次數案。本臺去歲三月開始增加高空觀測。所用之輕氣球等。以及裝運費海關稅所費不貲。故一星期僅能觀測三次。自青地航空站成立以來。對於高空報告。尤爲需要。本台爲謀雙方便利起見。已函商上海中國航空公司。請其援照南京氣象研究所上海徐家匯天文台例。將觀測高空所用之輕氣汽球等。由該公司自行購辦。交本臺代爲觀測。至觀測次數。每日一次二次不等。測得之結果。即迅由本臺無線電知青航空站電臺。以便該台轉發各處。但此事正在協商中。該公司或可贊同也。五、編輯二十二年行政計劃案。查上年所計劃全年行政。均於一年內次第設施在案。本年所有行政計劃。亦編輯完竣。於前兩星期呈送。惟計劃書有未及者。或臨時發生事件。亦當與已經計劃者共竭力進行。以求設施上之完備。

（葛所長報告）

本所舉辦冬期農事講演　曾爲灌輸農民事業經營上之常識起見。利用農閑。舉辦農事講演會。由李村滄口九水三區建設辦事處。分就各村每區選送粗識文字之自耕農各五十名。分期來所聽講。第一期以李村滄口兩區農民爲限。即於一月十九日起。在李村農場舉行。連日由本所技術人員担任講演。計共講演一星期。第二期於二十六日起。在九水林內義務小學舉行。聽講員以九水區農民爲限。於三十一日辦理竣事。二、修整太平山西首松林。修整林相爲森林管理上重要之作業。本年冬期。除將太平山東麓劃分區域。通告招商承辦外。茲將太平山西首松林加以修整。以飾觀瞻。而資撫育。三、督促搜捕松毛虫。松毛虫爲本市森林最大之害敵。歷經本所分期僱工搜殺。以減災害。最近除經在張家窪等處松林設置潛伏所。施行誘殺。並就勞山九水庵等處官林飭工搜捕外。茲以各地民林今冬發生該項害虫頗多。業經分派員警會仝各鄉區建設辦事處。督促各林主努力搜捕。俾收事半功倍之效。四、修剔行道樹。時值隆冬。樹液下降。已屆行道樹冬季修剔適期。茲經就太平路、九水路、青島路、安徽路、浙江路、中山路、曲阜路、湖南路、廣西路等處之刺槐。依次加以修剔以資支配樹姿。調節發育。五、準備分發林苗果苗。本市民林應用苗木。向由本所儘量供給。春期在邇。自應早事準備以資分配。茲經分令各鄉區建設辦事處。附發領種樹苗聲請書。勸導各村鄉民。分別領填以便彙核。對於春期果苗之分發。亦經印發聲請書轉飭領填。俾資考核。而便分配。六、修理農具。本所各項農具。迭經使用頗多毀損。應趁冬期農閑之時。妥爲修理。以增效能。茲經詳爲檢查。分別修理竣工。七、處理民林翦枝伐樹事項。十二月份李村勞山各處請求伐樹者共四百二十三戶。三十萬六千一百株。經派員查驗許可者四百十五戶。三萬九百六十株。又請求翦枝者二百戶。九十八萬五千九百三十株。經查驗許可者一百八十七戶。六十萬七千七百六十株。

沈市長提倡　港務局工人練習國術

國術館已派員前往教授

港務局全體工人計共有一千餘名之多。對於國術一項。素未練習。當此提倡體育之際。該局工人實有練習國術之必要。沈市長有鑒及此。特於昨日派該局碼頭運輸管理處主任程景周。持函親往國術館接洽。當由該館派定科員田瑞五、助教顧永志、并選派教授班畢業學員徐漢臣、二屆武士王永彬等四人。前往東鎮雲門路該局工人宿舍教導國術。并練習大刀及摔角等項。但該處操塲狹小。不能容納千餘人。聞現將附近空地開闢一寬大操塲。以便分班教授云。［碼頭］

劉子山　有入英籍說

據日報載稱。煙土大王劉子山蟄居天津。尚恐久住祖國有不利之處。現已入英國國籍。擬往英國居住云。［新新］

社會局救濟髒土溝難民

△昨日派員前往發放賑款

本市髒土溝向爲貧民聚居之處。去年因不戒于火、致數百戶貧民財產盡付一炬。雖無驚人損失。然災情之重。爲本市數年來所未見。以故各慈善机關爭爲救濟。以示體䘏。卐字會公司捐款於前。青年會賑衣於後。各災民得此衣食補助。幸未至若何困境。今廢歷年關臨邇。衣食債務已是斷續之交。故卍字會於［二十二］購辦大批麵粉前往分發。社會局則備妥大批款項。於昨［二十三］由公益股譚主任率員司數人前往分發。該管警所巡官王茂惠亦率長警多人蒞塲協助。至十一時半各災民即扶老携幼前往領取者途爲之塞。其發放手續仍按照去年災後施賑時之名冊辦理。秩序甚爲整齊云。［民言］

小港地皮之爭執了結

租戶再用五年期滿房東收回

小港臨時堆積廠地皮。自經財政局收回改爲長期租地之後。租戶與房東因爭此項地皮。相持不下者已歷數月之久。茲聞此事經人調處。現已解決。其辦法爲每一方步由房東給租戶六十元。任租戶再占用五年。期滿由房東收回。惟在此五年之內。所有對財局應負之各項賦稅。概由房東担任。不與租戶相干云。［捷聞］

小學生　愛國不後人

△以守歲錢　△捐助義軍

本市芝罘路一號震寰公司黃君家之小學生黃宇庭、黃宇梗兄弟二人及中山路天真照像館郭君之小學生郭存義自願將廢歷年所得之守歲錢各二元。捐助義軍。以爲小同學之首倡。捐款六元已由青島社代爲送捐市立女中慰勞前方將士委員會。以便匯寄。三小同學此舉殊堪欽敬。尚望本市各界效小學生之義舉。踴躍輸將。共起救國云。［青島］

滬平航空今日正式開航

自一月一日起航空郵件加價

滬平航空於本月十三日開始飛航。嗣以連日來。沿綫霧氣甚重。路有停頓。聞定於廿四日正式開航。航程時刻依照新訂之辦法云。

又訊。中國航空公司以近來汽油高漲。兼該公司年來虧累甚鉅。特呈准交部將航空郵件。由一角五加至二角五分。其餘如新聞紙印刷品等。則一仍其舊。定自二月一日起實行，昨郵局已奉交部令飭遵照。屆時即實行云，［新聞］

青島市救濟東北難民月捐會啓事

啓者本會現已成立并已開始收第一次月捐連日以來蒙各界詢問收欵處所以便繳納者亦踵趾相接茲爲便利起見特將暫定收款處所列下以便已熱心加入者就近從速繳納未加入者亦祈熱心介紹俾得集腋成裘以解天寒地凍之厄速匯前方藉鼓將士之勇氣

收欵處　明華銀行中山路　實業銀行中山路　上海銀行中山路　東方銀號大沽路　青年會浙江路

滅痰止咳　疾敵藥片　能使頑痰完全消滅　能使咳嗆立時停止

大瓶售洋一元內裝一百廿片　小瓶售洋一元內裝四十八片

舉凡痰多不化、劇咳音啞、夜嗆失眠、痰塞氣急、以及肺炎、肺癆速服、此藥立見奇功定告全愈堪稱一靈驗

上海四馬路　中西大藥房發行

（青島）李村路天津路

神州大藥房總經理批發處

勞山晶石眼鏡老店

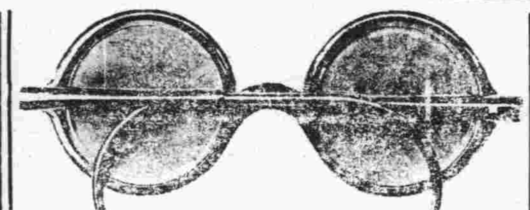

敬啓者小號在青創設三十餘載專辦勞山各種晶石久由平蘇聘請素有經驗之技師加工製造各式眼鏡力求改革養目近視老少中花等鏡決無光線不合之慮並修理舊鏡以及中西金銀絲腿彙售雲翠老玉煙嘴藏鑽等物一概俱全貨真價實童叟無欺早受各界惠贊零售批發價格從廉倘蒙賜顧無任歡迎之至

★緊要聲明★小號原無分號並代理處屢有冒充小號名義者請各界注意認明本號招牌仿單庶不致誤

青島即墨路西首道北　三山誠眼鏡店謹白

律師盛家良受任瑞蚨堂常年法律顧問

本律師茲受任黃島路瑞蚨里瑞蚨堂聘爲常年法律顧問嗣後如有侵害該堂財產信譽及其他應享一切法益者本律師當盡依法保障之責特此通告

事務所中山路一六六號電話五二九七號

律師盛家良代表新舞台洪記張資生聲明

頃據張資生來所聲稱平度路新舞台現由資生承租另行組織用新舞台洪記牌名擇期開演所有未開演以前新舞台順記發出股票紅票優待券概行無效至於順記欠人人欠各款應由王吉順自行負責清理與新舞台洪記及資生無涉委託本律師代表登報聲明等情前來合行登報聲明如右

事務所中山路一六六號電話五二九七號

近代中西醫家讚賞之

真正育興賓

並非今日自行冒牌之育興賓

德國世昌洋行老牌

功用　所治之一切病徵、例如：腎虧、夢遺、陽萎等疾；而於治療於補腦、壯神上尤爲擅長、但對於人身之生理上而絕不起任何障礙或妨害等副作用、誠爲近世病者之好救星也、

崇治：由於腦力虛弱及神經塲頹

華北總經理　世昌洋行老牌各種良藥　魯麟洋行西藥部　青島蘭山路十八號電話三八五二七三

小兒育應散

是兒科病的救星

價目　每包內二付　現大洋四角

婦女幸福湯

是婦女病特效藥

價目　每盒七日服用　現大洋二元

●青島分銷處●

中山路　長春堂藥房

山西路　長春堂藥房

可樂麥乳精

COLOGEN

◀商標▶

男女老幼　均甚適宜

可樂麥乳精係以麥芽鷄蛋及牛乳加柯柯調味而成之滋養品以最新而最合衛生之方法合製具精細而富於消化之力製作手續均取低溫故通常滋養品中易於損壞之貴重成分得以保存此物爲青年及老年之高妙飲料而於用心用力血虧胃病內臟症小孩心身萎縮症及乳婦等爲特效苟足下如覺有力量消失神經衰弱者請飲可樂麥乳精此物能鼓勵身體作用恢復生活本能並阻止身體孱弱請予不信請嘗試之

用法　每次取可樂麥乳精一二茶匙用開水冲服加糖及牛奶與否則可隨意用以代茶兼能止渴生津

注意　本品入水即化不宜烹煮因其含有澱粉發酵素及來豈丁二質煮後必致減少其効用也

青島經售者　中山路大中華藥房　中山路共和大藥房　中山路凌基藥房　中山路金星大藥房　路祥泰號　路華振氏藥房

王志賓與趙天恩脫離關係聲明

緣志賓前在本市平康四里福喜班內與趙天恩同居數載並無契約之名義兒因雙方意見不合業經脫離一切關係復我個人自由誠恐外間不明真相爲此登報聲明

VERAMON

Schering

凡拉蒙

凡拉蒙乃治療一切疼痛最合理想之製劑奏效神速而無流弊全世界著名醫師莫不異口同聲讚揚其功力之優越凡患頭痛牙痛月經痛等症者務必親自嘗試之

德國柏林先靈開爾邦製藥廠　駐華總經理　上海圓明園路十九號　先靈洋行　青島分經理　大成洋行

此双魚商標保證藥品良好

本市新聞二

教局擬定二十二年行政計劃〔續〕

十一・擬定並頒佈學校全年視導事項及標準・查視導事項及其標準應即規定頒布・以便各校有所遵循而知努力・其於辦學方面・定能有長足之進步・此項視導事項與標準・即由教育局擬定作爲督學處全年視導目標・並訓令各校遵照辦理・以便考成・十二・計劃鄉區小學改進校況事項・各鄉區小學因社會上各種關係・多未能充實內容・亟應改進以新教育・凡校舍應行建築者・則分年規定建築期限・令飭各村學務委員組織籌建校舍委員會・按規定期限內集欵興築・又分期規定各校開闢運動場與農園及添置衛生廁所等項・上列各項應辦事項・如逾限不辦者・當予以相當之懲罰・以資督率・十三・規定提高小學學績方案・教育局爲提高小學學生學績起見・特擬定方案・內分整頓學生缺席・劃一課本・預定教學進展綱表・實行指導自習・實行月考・採用標準測驗及會考諸方法・通令各校遵照・並由各校督學隨時前往考查・十四・改訂鄉村完全小學園藝課程・本市鄉村農業生活自有其特殊之點・故各校關於園藝之課程・自應選授合乎於本市實際情形之教材・以期實用・現經本局擬定園藝課程編輯辦法・訓令各校遵照辦理・其辦法如下・一・園藝課程由各校指任該科教員負責編製講義・二・編製講義時・應調査本地農民經驗・並參考二三種以上之園藝書籍・三・園藝課程之教材與教學・應適合農產品之時令・並將各該期農產品作爲編製講義之中心・四・各校設農園一處・以便實施教學・五・各校應有簡單農具設備・六・各學每年度將園藝講義於該年度結束時・由各該校呈報本局備案・十五・視導各學校・本學期內除由教育局督學及主管科長隨時前往視導外・並由教育局長親蒞各校抽査・藉觀成效而便考成・十六・繼續擧行各組校長會議・本期內各組校長會議・仍按照定章擧行・並利用校長會議時期・擧行教育演講・以資增益教育學識・吸收各種新學理與方法・並

社會教育事項

一・推廣民衆學校・本市第六期民衆學校・已設立五十班・惟鄉區小學校尙未能盡量附設・各地失學民衆・仍不免向隅・茲爲晉及民衆教育・使各處失學民衆均獲有識字機會起見・擬將鄉區未設民衆學校之五十七小學・各附設民衆學校一班・二・檢査電影戲・本市游藝場所演各種游藝・及電影院映演之電影片・每多誨淫・跡近迷信・及違背善良風俗・自應各飭主管机關隨時派員嚴行檢査・以免貽害風俗・流毒社會・三・視察各學校體育設施狀況・本市公共體育場已由市府計劃進行・至各學校體育設備・關於兒童體格之建康者甚大・前曾發給各校體育設備補助費・積極進行・茲爲考核各校體育設備狀況・俾資改進起見・擬自本期起・由教育局派體育指導員・分赴各校切實視察・四・擧辦中小學雄辯會・雄辯會之組織・最足以發揚天才・闡期眞理・在社會教育上至關重要・擬自本期起・由教育局擬定組織法・飭令本市各中小學校遵照辦理・五・擧行民衆學校校長會議・本市民衆學校已經設立者已有五十班・正在籌設者計五十七班・各校校務如何進行・所訂課程是否適當・所選教材是否合用・以及缺課學生如何補救・關於民衆教育前途均極重大・自應召集全市辦理民衆教育人員・詳加討論・俾收效而免隔閡弛廢之弊・六・續辦音樂演奏會・本市音樂演奏會・已於上期擧辦一次・成績尙佳・茲擬本期內約請中西音樂專家・選定適宜地點・續班一次・以資提高市民娛樂・七・續辦注音小報・教育局爲使市民認識注音符號起見・前經每月編印注音小報兩次・分贈各機關團體學校・及一般市民閱覽・現該項小報仍擬繼續編印・八・添設半日學校・本市半日學校已有九所・共十三班・茲爲救濟貧苦無力入學兒童起見・擬於本期內再添設數班・九・添設婦女補習學校・本市不識字民衆甚多・教育局爲謀救濟此項失學民衆・所設民衆學校已有五十班・惟各班所收學生多係男生・女生入學者極少・推原原因・不外失學婦女不願與男生同在一校之故・茲爲補救此項弊病起見・擬於本期起・在市內外各校擇適當地點・再添設婦女補習學校若干所・專招收十六歲以上五十歲以下之失學婦女・授以普通常識及謀生技能・俾婦女補習教育與普通民衆教育得以同時並進・十・擧辦鄉區巡迴講演團・本市鄉區民衆智識落後・前經派員會同民衆教育館組織鄉區巡迴講演團・結果甚佳・茲擬本期內賡續擧辦・十一・換發流動書庫・本市教育局鄉區小學校流動書庫十二只輪流限期・業經屆滿・現由教育局分別添購新書・將該項書庫收回・另行換發新書流動・十二・調査本市風俗・本市因歷史地理種種關係・民智未開・風習錮蔽・欲謀改革・首重調査・教育局負有調査本市風俗之責・擬自本期起派員分赴市內鄉區將民間各種風習詳加調査列表呈報・以憑改進・十三・編輯通俗戲曲及鼓詞・本市各娛樂場所演唱之戲曲鼓詞・多係舊傳・合於社會教育意旨者固有・而誨盜誨淫荒誕乖謬者尤多・教育局爲啓發民智改進風化・對舊有戲劇鼓詞已組織戲曲改良委員會・從事改良・並擬於本期內指定專員・編纂新式通俗戲詞・令發各戲院說書場演唱・以助改良風俗・啓迪民智・〔完〕

廿一年獎金 膠路已發

膠路局前呈准鐵道部發給員工廿一年度獎金・茲聞該局以廢歷年關伊邇・特於十九二十兩日・將此項獎金分別發給各處室・轉發各員司云・「新聞」

本市外妓之調査

日俄韓三國共七十四戶

本市自日管時代・因日人旅青者甚多・一般無業日人・即在本市開設妓戶・然所有妓女多係韓人・嗣後以營業關係・日韓始分爲二・惟俄妓則始自德管時代・然彼時寥寥無幾・不若今日門戶之多・嗣後市面日繁・操是業者亦逐漸增加・茲據官方調査・日妓在聊城臨清二路・共二十一戶・小抱島十一戶，共三十二戶，韓妓共三十三戶，則均在聊城臨清兩路一帶，俄妓共九戶，則散處滄口冠縣太平諸路云，（民言）

△　△　△

無法投遞電報

日期	號數	發報局名	收報人姓名
一月廿二日	六九六三	上海	永德成

歇業聲明

敬啓者長安路蚨生祥並义合夥開設華德商行魯信二號合作鷄子事業壘經虧累及外欠累累虧數浩繁無力償還於去秋邀各債權人詳情體恤均行清算完結今將各零星賬目亦荷各債權諒情清算完了自登報日起內有假借以上三號名義在外拖欠賬項者於蚨生祥各股東一概無關所有欠蚨生祥之款者容後辦理追討特此鄭重聲明仰衆週知

蚨生祥衆股東及周同懷堂仝啓

民國二十二年一月二十一日

萬國儲蓄會儲戶鄭福堂五百元會本之第九八〇六九號會單業經遺失曾聲明在案有拾得者請送至青州東門內仁堂號萬國儲蓄會經理處特此登報三日作廢

青州儲戶鄭福堂啓

萬國儲蓄會儲戶李春亭五百元會本之第五四九七七號會單業經遺失曾聲明在案有拾得者請送至武定礪學商店萬國儲蓄會經理處特此登報三日作廢

武定儲戶李春亭啓

即墨縣靈山啓事

敬啓者靈山聖母廟建始於周代載在縣乘凡有危難疾病者誠心默禱應驗異常以故年來各界許愿捐金重修殿宇者絡繹不絕前因工程浩大曾經發出緣簿若干冊勸募至今尙未完全繳回誠恐無恥之徒假託謀利有玷靈山業經大會議決所有在外緣簿着於二十年底完全繳回靈山工程事務處不再化募致滋流弊此後遇有在外借端募捐一經查覺即以招搖送官究治如有善男信女情願慨捐者請交至即墨縣商會收轉或親交靈山項事務處爲盼此啓

即墨縣靈山項工程事務處董事會啓

青島市立女子中學招考編級生

班級：（一）初中一二三各年級第二學期 （二）高中一二各年級第二學期

報名日期：自一月十九日起至廿九日止

簡章函索即寄

濟陽路私立培英小學招生

班級：初中一二三四年級編級生各若干名

開學期：二月一號

報名處：濟陽路十七號

青島市私立培基小學招各級男女插班生

報名地址：濟寧路一〇三號（本校）

報名時間：每日上午九時至十二時

準備會考及升學之良機 青年會幾何班招收女生

一 宗旨・本會依據各校有志學者之要求特組織一準備會考及升學之幾何補習班並請優等講師擔任教授故凡有志學者速爲報名免失良機

二 資格・以初中三及初學幾何者爲相宜

三 期限・暫定四個月（可臨時延長）

四 學費・每學期洋八元每月洋三元

五 授課時間 下午五時至六時半或五時半至七時「以適於多數學者爲主」

六 開學日期・二月一日

七 地址・浙江路五號

如有詢問事項請與趙化興君接洽可也 電話四〇一號

青島市私立明德中小學校招編級生

一 班次・中學部第一年級及小學部各年級（未曾讀書者概不收錄）

二 報名・自即日起至二月六日止

三 考試・二月六日上午八時（筆墨自帶）

四 校址・德縣路新新池對過本校

青島市立北平路小學招編級生

一 年級・初級一二三四年級高級五六年級

二 考試科目・國語 算術 常識 口試 智力測驗 檢查體格

三 考試日期・一月三十日上午八時

四 報名日期・一月二十日起至考試之日止

五 報名費・大洋五角（錄取與否概不退還）

六 報名處・本校傳達處 另有簡章承索即寄

本市青年會英文學社招生 中西精通英語者担任教授

（簡章如次）

一 名額 丁班招新生三十名及甲乙丙各級均招插班生

二 資格 以曾受教育有志研究英文者爲合格

三 年齡 以十五歲以上三十五歲以下者爲合格

四 課程 讀本 會話 商業尺牘 文法 作文 簿記 英語結構 英文打字

五 授課時間 除禮拜六禮拜日外每日授課二小時 每晚七時至九時

六 費用 在開學期前到本校庶務部辦公室繳納學費大洋拾元學打字者外交色帶及修理費四元須一次交清中途輟學者概不退還書籍文具由學生自備

七 報名日期 自一月十九號起至二月十號止憑會員證到本會報名非會員須先加入會員交會費二元繳後纔到校者概不退還

八 考試 新生須受課務部至指定教室內試驗程度分配班次

九 開學日期 民國二十二年二月十號

十 社址 浙江路五號（詳章請向本會索閱）

金口一路七號新屋招租

金口一路七號新蓋三層樓房一所十大間樓上下各有廚屋兩家俱住極爲合宜熱水管澡盆設俱全願租者請至工務局與吳君守方接洽電話四一〇三

明星大戲院

▲時間▼ 二點十五分 四點五分 五點五十分 七點四十五分 九點三十五分

▲價目▼ 特等一元二 頭等八角 二等五角

◁一月廿一日起映福斯公司名貴有聲之作▷

大明星——瓊裴納女士傑作

豔卉失葩（又名）逼婚

曼娜洛愛配演

弱女子之失身於匪徒含葩名卉豈能毋鬱抑者？外表儼然貴者之匪徒然天網恢恢終後乃瑯鐺入獄也！有情人終成眷屬・能知過而改，法律必當赦之！

本片把弱女子之被壓制有說不盡的痛苦有受不盡的寃枉・但能洗心向善淨身自好、總得光明之路有極細的描寫！

・一下期公映

米高梅公司滑稽大鉅製

裴斯開登卻美在倫等合演

愛神笑匠

有病治病無病補身的

百補腎中靈停止贈送啟事

百補腎中靈。爲腎病救星。補身聖劑。發行以來。已歷數十餘年。效力偉大。成績卓著。非敢自詡仙丹。但較諸（廣告欺人）之藥。實有雲泥之判。此次爲徵求青島士女（試驗效力）起見。故在一月一日至十五日期內。凡承　惠顧一盒。即附贈一盒。預定以二千份爲限。乃至期檢點。竟超出限額五倍以上。足見藥力偉大。確非普通可比。否則曷克（有此成績）敝藥房雖犧牲鉅欵。但已博得青島士女之認識信用。亦不枉此舉。非僅青島從此多一聖藥。而且購者以後可免誤服（劣藥之危險）敝藥房區區供獻。無非聊盡爲社會謀福利之責耳。現在業已期滿。恕不繼續犧牲。嗣後如承　惠顧。（概無贈送）。惟仍照原價發售（每盒一元二角。每打十二元）。絕不因藥力偉大而加價漁利。　惠顧諸君幸希　垂鑒焉。

遼甯新華藥房謹啓

青島總經理四方路九能公司

本市各藥房商店均有經售

花柳病貽弱種絕嗣

董書田

花柳一症 各國注意 惟我中國 以爲兒戲 問題重大 僅長計議 我們同胞
四萬萬餘 花患柳者 十分之一 遺種病症 與別大異 不但傷身 且染妻室
妻子受害 不能生育 中華民國 二十年立 國家所靠 國民兄弟 民強國富
民病國瘠 人民有害 國大關係 東亞病夫 辱罵甚矣 原是蠶症 又壞名譽
身體憔悴 困苦之極 親戚難見 朋友難提 輕者不治 重者難醫 遺害三世
悔之晚矣 我勸同胞 人人注意 患此病者 必要請醫 腐敗治法 實不爲奇
庸醫殺人 巧網漁利 信用頂盛 時把人騙 水銀輕粉 分量重劑 用下此藥
以求速愈 雖然見效 爲非緩期 不論良心 那管天理 由輕治重 害人無此
西若北者 可了不的 傷損五官 腐爛喉鼻 骨節疼痛 轉動難移 還種毒藥
精蟲受毒 生活一世 斷絕兒女 十有八九 陽痿不舉 君此光景 娼窰少去

染上此病 誰把你替 即得此病 莫投庸醫
費錢小事 性命關係 仔細參詳 令人可惱
本醫見此 用心注意 破下工夫 參考太西
十有餘載 今同本籍 花柳醫社 四年成立
開設青島 青島路裏 坐南朝北 牌匾爲記
花柳專科 不治別的 精益求精 審益加審
頗有此病 急速來醫 魚口便毒 白濁淋漓
楊梅疳瘡 升天落地 特別良方 即把下去
藥到病除 不易再犯 普救同胞 熱心對於

國害艱難 一概施治 貧民人等 不取文分 非是金錢 爲將目的 普惠人民 注重名譽 減取藥資 吾心所欲 介紹同胞 來把病去

本醫對於花柳一科 研究素有心得 治療手術 必乘不同 並以極安全奧妙方法 於最短時間剷治斷根 永保不發 茲又減梅毒起見 經由德國新到發明【老六〇六】即一千二百零六藥劑 藥性和平 對於花柳中各種新老梅毒 一經注射 無不立見功效 爲用之處毫無痛苦 曾有深染梅毒 曾注射【六〇六】【九一四】數針不愈者 請速到本社就醫 本醫生驗血之後 施用藥劑 奏奇效 永不再犯 本醫素抱優待患者注意 速將注射減價三星期 患花柳病者 特來注射 莫失大好會也

青島黃島路花柳醫社醫生董書田謹啓

青島強初醫院廣告

敬啓者 敝院開幕以來 對於醫療器械之設備 病室之清潔 看護之訓練 無時不力求完善 以謀患者之便利 近復添置X光線 人工太陽燈 透熱電機及其他電療器具 應有盡有 更用新法戒除鴉片嗎啡等癮 限期出院 毫無痛苦 歡迎各機關工廠商號訂立長年合同 減價收費 茲將診療科目等項列後

▲治療科目▼ 外科 內科 皮膚花柳科 眼科 耳鼻咽喉科 婦科 產科 小兒科

▲診療時間▼ 每日上午八時至十二時 下午二時至六時 星期日下午停診 急症不在此限 隨請隨到

▲收費簡章▼ 病室共分四等 每日由二元五角至八元 服藥飯食在內 出診市內五元 市外酌加 夜間加倍 掛號費初診一元 復診免收

院長 薛健 院址 湖北路二十八號
醫師 魏成志
藥劑師 年介信 電話 三六六〇 五〇〇四號

壽康醫院廣告

敬啓者 敝院病室清潔 看護週到 甚宜患者之療養 擅治白喉喉莪猩紅熱等症 特約產科專門女醫師担任收生 並用新法戒除鴉片嗎啡等癮 毫無痛苦 無論住院與否 均可限期除根 治療科目時間及價目列後

（治療科目） 外科 內科 皮膚花柳科 耳鼻咽喉科 眼科 產婦科 小兒科

（診療時間） 每日上午八時至十二時 下午二時至六時 星期一及例假下午停診 急症不在此限 至診隨請隨到

（診療價目） 住院門診及藥資取價均廉 出診市內五元 市外及夜間酌加 掛號費免收

院長 丁介眉 院址 湖北路東首四十號
副院長 劉菊村
特約產科女醫師 王子靜 電話 五二三二號

青島中久醫院廣告

△治療科目▽ 內科 小兒科 外科 產婦科 皮膚花柳科 眼科 耳鼻咽喉科

△診病時間▽ 隨到隨診

（預防猩紅熱）

△新法戒煙▽ 鴉片海洛英等癮 戒除迅速 毫無痛苦

△專科▽ 內科 兒科 產科 對於成人冬季流行 小兒發疹各症 尤爲擅長

地址 江蘇路北首新十二號 電話 三八九四號

青島柏林醫院廣告

本院專聘素有經驗醫師 分科診治疑難各症 并備有各等病室 光線空氣 俱合衛生 其他優點不及備載

▲主治科目 外科 內科 皮膚花柳科 產婦科 小兒科 眼科 耳鼻咽喉科 電氣光線特別療治

▲各種注射療法 以及預防血清 預防注射 新法戒煙 無不俱備

▲本院爲體恤貧乏起見 每日施診二小時 自上午八時至十時（星期午後停診）

▲診治時間 上午八時至十二時 下午二時至六時 出診 隨請隨到 急診 隨到隨診 不分晝夜

院長 張濟卿 院址 肥城路三十號
副院長 劉信齋 醫師 孫德一 電話 三三九九號

本院特請王緒貞女醫師專任產婦科 診療常川住院 應診便利 并另備診察室 以便婦女就診 收生另有規例 凡欲延請者 可先來院接洽 一經預約 隨請隨到

介紹名醫丁介眉先生

丁君介眉 宿精西醫 學理湛深 經驗宏富 前在強初醫院 懸壺濟世 著手成春 活人無算 鄙人等知之有素 茲丁君創辦壽康醫院 於本市湖北路四十號 備設內外眼耳喉鼻花柳諸科 恐未週聞 用爲登報介紹 庶訪醫者得津也

高慶堂 丁敬臣 周志俊
宋雨亭 張立堂 紀經函
趙瑞泉 殷桐聲
余幼庚 傅炳昭

介紹良醫丁介眉先生

敬啓者 醫界聞人丁介眉君 曾充膠濟鐵路局各醫院醫官 外科主任及院長等職 學術湛深 經驗宏富 現因本市醫院雖巳林立 而內容整齊完備者 尚不多覯 爰集厚資 獨力經營 於本市湖北路四十號 創立壽康醫院 各項設備 極爲完美 刻已於十一月十二日開幕 鄙人等與丁君共事有年 素深佩仰 或起廢砭盲 目擊折肱之效 或志強氣弱 身回着手之春 用特介紹 普律聞知 倘有示疾抱病者 請亟往治療 幸勿失之交臂也 各界人士

呂曰生 莊堯丞 程曉如 狄石樵 趙次垣 陳界卿 朱寅松 欒聿修 王德甫 楊少卿 王子衡 吳軼千 李瑞亭 李葆初 王友鶴 羅彥評
郭亦爲 張襄丞 郭瀛仙 邵次明 張露田 劉衡庭 蓋右武 歐陽韻笙 崔文卿 周瑞岐 倪泉生 劉伯明 張斌青 田玉海 宋篤生 施景宜
蔡澹夫 張志超 李正甫 郭大中 汪笑農 許芥塘 胡紫庭 劉醒言 郭乂深 呂子蔚 李蘭欣 李惠五 劉仲永 馮樾喬 閻綬衡
車建績 程幼之 章俠漁 于立青 陳紀雲 朱緯伯 羅鐵生 張紹宣 戴仲民 沈星璇 費潤泉 丁渭珍 顏叔玉 陸蔚霞 李慎修
馮強士 張冠軍 劉濟生 周樞青 隋郎五 唐蜀眉 王一清 趙君實 舒鳴皋 陸益三 杜季均 趙佩箴 曲式齋 劉漢民 李竹軒

久淋白濁丸

大仁堂 保好 證明 無效 一概 退洋

此丸治淋神藥 無論新久白濁 下淋精糊 馬口尿道刺痛 小便頻數 風毒邪熱 便白淋血 塞澀下注 淋後偏墜 虛淋老濁 常年不斷 凡淋病用過千方百藥 治不好 洗療注射不見效 此丸只用一盒 即愈 百發百中 每盒二元

消毒太王一掃丸

此丸効力非常之大 凡是男女染毒之病 發生軟硬下疳 腫痛 毒串骨筋痛 老毒不淸 淤毒不淨 皮膚瘡癬 一切新舊毒症 遍治不好 打針無效 即服此丸 其毒立從二便消出 一掃淸完 永遠除根 每盒二元 另有詳章 此藥北京各界馳名 實有特別效驗

婦女破血丹

此藥專治婦女經閉不通 數月不見 腹中積病 左條右塊 血聚成癖 肚大成形 血蠱疼症 鬼邪胎病 胎死腹內不下 一切雜疾隱病 凡婦女血水不見之病 千方百藥治不好 此丹只用一付 其病立下 重者三付 百病化爲血水 元氣不傷 百試百驗 每付三元

調經止帶丸

一盒保好 無效退洋 婦女白帶 久而最傷元氣 月經因之不調 百病因之而生 面黃飢瘦 飲食無味 有時燒冷 腰腿酸痛 頭暈肚痛 赤白帶下之症 一盒保好 常服延年 每盒二元 服法另有詳單 每服四角

調經養血保眞丹

婦女常服永保平安 安胎種子坤中至寶

專治婦女經血不調 月經前趕後錯 經期腹疼 血色不正 病塊崩漏 白帶下寒 流白 肚腹腰酸 腿疼 兩脅發脹 胸隔滿悶 嘔吐惡心 貪涼淤血成塊 左條右塊 氣短神虛 頭暈頭疼 四肢酸軟 咳嗽痰喘 氣血兩虧 午後發燒作冷 面黃飢瘦 不思飲食 日輕夜重 自汗盜汗 身體素弱 胎前產後 失調作病 或姑娘經閉 乾血癆症 服此丸立服立效 一切新舊經血不調 百病皆治 藥到病除 常服此丸 調經養血 滋陰補虛 安胎種子 最稱女界寶丹 服法另有詳單 每付三角 半打壹元六角 一打三元 外埠函購加郵二角

青島分銷處 德祥盛：膠州路六號 萬春堂：高密路六十號 福海藥房：黃島路中間十九號 德豐永：博山路中間路西六十六號

外埠函購加郵二角 信寄濟南大仁堂

北京大仁堂大藥房開設 濟南小緯六路北口

育興賓固本片

德國 返老還童 扶陽聖藥

此片乃採自植物提其精液 復經消毒滅菌手續 加以珍貴藥料 配製成片 故其效力可靠 藥質純淨 功能滋陰健陽 久已馳名歐西各國 專治先後天虧損 腎部失能 精竭陽痿 夢遺早洩 老年精衰 少年早婚 房事無力 舉而不堅 見色即洩 一切隱憂暗病 服此片後精力充足 返老還童 靈驗無比 惟冒牌甚多 顧者必須認明『德國怡克寧大藥廠育興賓固本片』以防假冒

▲…每盒大洋二元…▼

淋濁敵藥片

德國怡克寧

凡五淋白濁 急性慢性新久淋濁 或婦女白帶 保能一日痛止 三日濁淸 七日斷根 根本治療 永不復發 功效確切 購者必須認明德國怡克寧淋濁敵藥片 以杜假冒 每瓶現大洋一元五角

頭痛牙疼 一星牌頭痛藥

主治百般頭痛 一切牙痛 不論男女老幼 以及婦女行經之頭痛牙痛等症 有服後三分鐘止痛之特效 百發百中 每袋洋三角 ▲購者必須認明一星牌以防假冒▼

姑嫂丸

香港天壽堂

治婦女經期不調 血色不正 或多或少 或前或後 遠近閉 赤白帶白淫 子宮寒冷 一切暗病 久年不育 服之卻病種子 百發百中 每盒一元

海狗鞭健腎丸

治療男子腎虧陽痿 房事不舉不固 精冷遺精早洩 之嗣 腰膝酸軟 一切腎虧 服之健腎培元 老少咸宜 功效偉大 每盒一元五角

一星牌拔毛藥

男子兩腮鬍髭 女人腋毛 髮低 胸手毛等 三分鐘化淨 百發百中 每盒大洋一元 購者切記一星牌 函購均加郵力二角 內付欵須用掛號 信否前失落不負責 函購信寄天津小站大東藥房

總發行 天津小站大東藥行

經售處 青島金鄉路太和春 博山路六十三號德豐永 黃島路十六號福海藥房 濟南商埠二大馬路小緯六路大仁堂藥房

百揆忌烟露

此藥不吐不瀉不寒 無痛苦 管保能頂癮 準能忌好 無論白面癮 嗎啡癮 阿片癮 巴比那兒癮 不燥 凡春秋冬四季服之 均甚相宜 特別有效 決無不能離藥之患也 每瓶二元

健腦養神 腦益新

專治神經衰弱 例如失眠健忘 精神恍惚 遇事心跳 肋間痛疼 噩夢驚懼 四肢麻痺 痙攣 癡呆 頭痛頭暈等症 服之管保有效 每瓶二元

百揆家庭胃散

統治飯後膨悶 脹飽 胸腹痛疼 飲食不進 惡心嘔吐 小兒每食腹內積塊 大便不順 胸腹膈絕等 或每當宴會多飲多食 胸腹不安 服此藥一匙 五分鐘立見功效 每盒洋五角

疙疸素

專治男女面上一切疙疸及酒刺等 爲治疙疸之特效藥 每瓶四角 外埠函購加郵力二角 信寄天津小站大東西藥公司

總發行 天津小站大東西藥公司

青島代理 福海大藥房 黃島路十六號 太和春 金鄉路 德豐永 博山路

萬國儲蓄會

民國二十二年一月十六號開標結果報告

第一特獎 第七五四一八號 上海儲戶得洋五萬元

第二特獎 第七〇二八二號 上海儲戶得洋八千二百二十九元

（末尾獎）（零字）

青島分會儲戶得中頭獎號碼列下

第一九四二四號 第一〇四六五五號
第一二六二九號 第一一三二一三號

以上每號得洋二千元

報上所載號碼如有錯誤 當以本會正式號單爲憑 欲閱詳細號單時 請到本會查閱爲荷

詳章函索卽寄

山東總分會 青島館陶路二號 萬國儲蓄會啓

五年計劃

每月存洋十三元三角九分 或一次存洋陸百四十三元九角三分 滿五年得本利洋一千元正

中國實業銀行儲蓄部 青島中山路 電話二九〇八

壹字牌香烟好 買兩包洋壹角

煙絲又黃嫩 煙味香且醇

各煙處均有代售

上海利興烟公司出品

青島總經理 海昌烟行 泰安路一號 電話二八八九

德國 DKW 機器脚踏車 DKW

新的DKW機器脚踏車到了

——二百號華麗式四匹淨馬力——

帶球式喇叭者售洋八百元

帶電器喇叭者售洋八百五十元

訂有分期付款法承詢卽答

說明樣本函索卽寄

總經理 美最時洋行 汽車部 啓

冠縣路六十四號 電話二八三八號

白松聖藥
止咳漿

胃腸病藥
胃強靈

惠東藥房 醫院
天津路二十四號　電話三九九四號

治療科目
外科　內科　眼科　皮膚科　花柳科
產婦科　小兒科　耳鼻喉科　畸形科

診治時間
門診隨到隨診　出診隨請隨到
出診五元　夜深加倍

淋濁除根
伊爾民
淋濁丸

安暈甯
渡船聖藥

冬令大補品

祛病強身 禦寒保肺 推有
老牌 安爾氏 麥精魚肝油 各大藥房均有出售
中國總經理 寶龍貿易公司 上海北四川路寶興路口 郵局信箱一六九四

青島總代理處
漢美大藥房
漢成大藥房　新民大藥房　大中華藥房　華北大藥房　神州大藥房　共和大藥房　惠東大藥房
各埠各西藥房均有代售
注意(一)購者須認明「安字」(二)「商標」方是真貨

BURGESS
保久牌電池

內含銘質　精製持久　電力充足　十分可靠　經濟省費

電池之優劣 不能目睹

電池牌子最多。外表十九相似。但欲知優劣。非用後不能定
保久牌電池。價雖稍貴。確實可靠耐用。緊要關頭。決不誤事。

各大電料商店洋廣雜貨店均有出售
美國支加哥 保久電池廠製造
中國總經理 美商同益洋行 上海 香港 天津

(3)

山東分銷處濟南普利門外聚興電料行

奇異安迪生老牌
EDISON
白奶泡

瓦元百六瓦角特百六瓦角特七元十九四
特 瓦角特 二五角特 一十一瓦角十
八五特 三二元十 一一元五角特 瓦
元百五三元百四瓦一元百四瓦 一六特

購時請認明奇異牌老由貨勿售混

各電料店均售

E-1

勿作河東獅子吼

勿嗔勿怒家庭幸福總由和氣而生君苟脾氣不佳覺難自制或因肝經失調以致多怒亦未可知若然但服清導丸數劑則對人對己自然較為和悅快愉因此丸乃調和腸胃導滯平肝之聖品也

漢口中山路二一四號金君凱民來書云『鄙人大便祕結肝火上升多方調治効果終無旋得友介紹吞服清導丸未數日身體舒適諸症悉消邇來康強喜樂受賜多矣』

清導丸粒小性和統治腸胃肝胆諸疾如尊處無從購買可向上海江西路四五一號韋廉士醫生藥局函購每瓶七角六瓶三元五角郵費不取

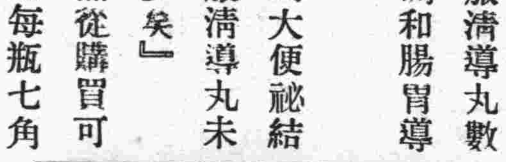

"WARDONIA"

惟有時用(出類拔萃)的
華端利

新式無齒保安刀始可以解決難問題因其有三修各一切困種特點為他家出品所無……

(一)輕便美觀
刀身與刀蓋係膠質製成顏色嬌豔可愛

(二)洗理簡便
刀蓋上並無鉄齒高聳用後省得洗理鉄齒之麻煩

(三)不損顏面
構造迴異尋常用後面顏光潔甚為舒適寒冬鬍硬浸入沸水用之更覺鋒利無比且不炙面

青島總經理
亨利洋行
館陶路廿號　電話三〇〇六

教育界
本欄歡迎投稿

本市市立實驗小學 教學法之討論
…續

第二次

花博如　學生所演算問題之數目多少不同，則在課內施行共同訂正時，以用何法爲宜？

李維新　訂正時如各生所演題數不同，則宜自後面問題順次向前訂正．如是時間極經濟．此次補充題欠變化，且得數有規律可尋，對兒童有暗示作用．頗覺適當．

石奉蘇　兒童使用石板，較練習簿經濟多了，何以都市學生多不用石板？

李維新　一，都市兒童攜帶石板往來諸多不便．鄉村兒童在家庭無用功之機會，其一切練習事項均於學校行之，所有學生用品均存放校內，對於石板自無攜帶不便之處．二，石板面積有限，練習事項多時不足用．三，兒童練習作業有時須留保存以備參考，故須練習簿．四，欲行課外訂正．

教部新頒之中小學法
▲小學法　續…

第七條　小學學級，用單式編制，但有特別情形者，得用複式編制，在初級小學並得用二部或單級編制．

第八條　小學之教學科目及課程標準，由教育部定之．高級小學，應視地方情形設置簡易職業科目．

第九條　小學教科圖書，應採用教育部編輯或審定者．前項編輯或審定，並應注重各地方鄉土教材．

第十條　小學得附設幼稚園．

第十一條　小學設校長一人總理校務．省立或直隸於行政院之市市立小學校長，由教育廳或市教育行政機關遴選合格人員任用之．縣市立，區立，坊立，或鄉鎭立小學校長，由縣市教育行政機關選薦合格人員，呈請縣市政府任用之，並呈請教育廳備案．私立小學校長，由校董會或設立人遴選合格人員聘任之，並呈請主管教育行政機關備案，但私立學校之附屬小學，有特殊情形，另設校董會者，由校董會聘任之．

第十二條　小學教員由校長聘請合格人員充任，如合格人員有不敷時，得聘任具有相當資格者充之，均應呈請主管教育行政機關備案．小學教員之檢定任用保障各規程，由教育部定之．

第十三條　小學校長教員，均應爲專任，校長並應擔任本校教課．

第十四條　小學…單獨或聯合設校醫或看護，其有六學級以上者，得酌設事務員．

第十五條　初級或高級小學生修業期滿，成績及格，由學校給予畢業證書．

第十六條　小學不收學費，但得視地方情形，酌量徵收，在公立小學每人每學期初級至多不得逾一圓，高級至多不得逾二圓，在私立小學每人每學期初級至多不得逾三元，高級至多不得逾六元．學生無力繳納學費者，小學校長應酌量情形免除其學費之一部或全部．

第十七條　小學規程由教育部定之．

第十八條　本法自公布日施行．

「完」

蘇教廳長周佛海發表 告全蘇學生家長書

江蘇教育廳廳長周佛海．因鑒於近來學風頹敗，士習浮澆，教育破產之聲，播於全國，欲圖挽救，必先整飭學風，又必須合學校家庭雙方之力，故爲實踐家庭與學校之密切聯絡起見，特發表告全蘇學生家長書．

年來學風頹敗，士習浮澆，教育破產之聲，且播於全國，有識之士，愍然憂之，佛海觀察所及，深知欲圖挽救，必先整飭學風，欲思整飭學風，又必須合學校家庭雙方之力，始克竟其全功，故特略貢愚誠，倘冀家長諸君諒察而採納之．曩年頗有狃於自由主義之名，盛倡自由學風之說者，一人首倡，舉世風靡，遞演相因，遂成今日之頹習，抗師干紀以搗亂爲革命精神，狂肆放恣以橫決爲個性發展，以嚴格爲壓制，以秩序爲束縛，黠者習於陰謀，惰者耽於浪漫，至於浮囂桀驁，幾成爲普遍之惡德，於是在校則有驅長擇師之潮，在家則高唱非孝革命之說，卽人類社會所賴以維繫之根本規範，亦將衝決破壞之而後快，家不能約，師長不能制，卽政府之力，亦有時而窮，學潮之訊，日載報章，毛細之故，能掀大波，肇始之端，愈演愈怪，致令辦學者日夜憔神悴力，惟以應付學潮爲務，自由之弊，竟底於斯，此豈始倡者意料之所及耶，嘉穀之種，悉成稗荑，芳草之根，化爲荊棘，國家興學卅餘年，其所取償之代價如此，爲國之憂，又豈下於外敵內患哉，佛海審知癥結之所在，毅然以爲今日欲言教育，必當如武侯之治蜀，非濟之以猛，不足以促其自覺之心，非約之以道，不足以納於正當之軌，故力矯自由之說，一本嚴格之旨，凡遇學潮發生，悉採斷然處置，其有不率教誨者，悉予以嚴峻之制裁，苟其所犯，情節過重，雖屆畢業之期，亦當忍痛而擯斷，不因其一簣之功，留此害羣之馬，則知頹習已成，所施或未能盡爲人諒，縱因此而蒙高壓之評，亦決不敢姑息以取悅於衆，佛海曩年亦曾主講大學

「未完」

武俠小說　風塵雙俠傳（卌一）
蓬萊王夢漁著

第三回　滌地滾龍蛇羣驚一老　盈門植杌李獲許響量

架鷹走犬，那番豪華氣燄，也就可想而知，古人曾有兩句言語說道，兒孫自有兒孫福，莫與兒孫作馬牛，但看槐蔭一生，不知費去多少心機，喫盡若干辛苦，方始掙來這七八萬金產業，自己分毫不捨得享用，反盡留與兒子，擺闊逞豪，回首一思，究竟何苦，雖然，天之報施，毫釐不爽，槐蔭不幸生出大華這種兒子，却也並非偶然，因爲他在當初，創得這份家業之時，內中曾有一段小小隱幕，早先便種下惡因，所以而今纔收穫出如此結果來，正是，降善降祥，莫道眼前無報應，或遲或早，須思身後有兒孫，欲知後事如何，且看下回分解．

膠海關監督稅務司布告　第三七七號
爲會銜佈告事案查船泊登記領取國籍證書一事前奉部令准再展期三個月至本年年底爲止業於本關第三五八號佈告公布在案茲又奉財政部令開准交通部咨開船舶應領國籍證書不再展期但登記證明書凡在本年一月一日以前到期者仍准繼續有效至本年四月底爲止等因奉此自應遵照辦理合亟布告仰各船商人等一體周知此佈

中華民國二十二年一月二十三日　監督 袁恩彥　稅務司 梅維亮

民言通訊社特別啓事
茲値春節本社特自明日「二十四日」起至三十日止放假七日至三十一日照常出版此啓

遺失聲明
啓者敝人一時不愼將七八八二號車牌車一併遺失除呈請公安局註銷另行補發外嗣後該牌無論落於何人手中概作無效特此登報聲明又遺失小賬簿一本如有拾得者請駕送台西鎭興盛義洗衣局必有重酬決不失言

宋存信啓

徵求雅潔住室
浙籍某君現在本市任職教育界人品高尙性情和藹以寄居校舍起居飮食不便欲覓人家常期寄寓計需住房一間以雅潔衛生爲宜連同普通伙食一槪包給如有合意願承包者請賜函本報五十號信箱並說明月需若干金以便前往接洽

洪記 新舞台
▷一月二十七號◁

午：李芳茄　張燕庭　林幼甫　佟雨臣　花艷雲　王鴻福　蓋春來

午戲：金台拜帥　英雄義　張義得寶　草橋關　白花亭　慶頂珠　少年立志

夜：張燕庭　林幼甫　花艷雲　王鴻福　蓋春來

夜戲：挑滑車　三進士　反延安　追韓信　子龍救主

聲明保單作廢緊要啓事
逕啓者日照碑廓復泰號前對本市鴻興東負債款一宗去年冬復泰號東家牟耀東來本市時鴻興東追討緊急牟君因一時不便無以償付遂親立還欵期限之字據央懇與鄙人蓋章作保交予鴻興東收執迨至本月十三日牟耀東之兄牟金生來青在敝處將欠鴻興東之欵完全交付該號經理任東範收訖任東範且立兩清賬單交與牟金生收執鄙人當時追索前具之保單任東範言保單被東家保存故未帶來旋卽找出送到不誤云云去後遲不送來初以電話追問仍託詞在東家手中嗣後鄙人又親到該號催問數次所答依然如前查任東範身爲經理債欵既已收清不將保單交還顯係心存叵測爰特登報聲明上述保單已失效力鴻興東雖執此物應作廢紙此啓

亨通輪船管理處　奈立生　仝啓

華北菜市商場
國歷本月十五日開幕

地址　中山肥城路間

青島匯泉居醬園廣告
開設華陽路湖北路轉角　電話二八七九

本號自造各種食品特由南京上海天津北平聘到優良藝師精製甜醬油魚·電磨香油·衛生醬油·乳色醬油·延年陳醋·葷素多菜·蝦油辣椒·衛海蝦醬·(北平酸菜)·南北點心·十錦餅乾·桂花南糖·如意年糕·機器掛麵·景芝燒酒·味美適口價值低廉名目繁多不及細載如蒙光顧竭誠歡迎請嘗試之方知言之不謬也

本號主人謹啓

山東大戲院
時間二點至十一點循環開映　價目樓下四角樓上六角一元

兩大巨片同時貢獻　廿四日起只演兩天

社會 愛情 刺激 巨片　明星公司最新偉大出品

逃犯

下期准映　慈母

二十一年度代表作　唯一有功世道倫理愛情鉅片　最新 奇趣 豔情 巨片

瘋狂之恒

每日六場

本片自廿六日起每日開映六場第一場上午十時起第二場至第六場二點至十一點循環開映價目一律

福祿壽大戲院
FULUSHOU THEATRE

妙到極峯趣到絕頂情節諧趣　唯一偉構

▲▲大明星勞勃蒙高萊最新豔情無上大電影▼▼

豔福齊天

米高梅現給全世界觀衆一部熱巨豔片

熱烈的情節輕妙的動作好到無可再好！幽美的背境甜蜜的表情妙到無可再妙！

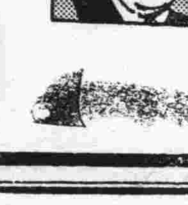

LOVE

▲▲注意…聯華特種巨片『續故都春夢』定於下期公映！▼▼

為日本少女從軍練習（龍井居士）

—弁告青島女生—

日本以蕞爾三島，地瘠民貧，自明治維新以來，不數十年，而成為強國之一，稱霸遠東，反觀吾國有數千年文化之歷史，及地大物博，與夫人口之衆，在世界上，首屈一指，無如內憂外患，交相煎逼，歲無寧日，近且榆關失守，平津告急，危如累卵，苟有人心者，無不義憤憤膺，又何待余之喋喋也。

教育為立國之本，欲強其國家者，必先振興教育，是以列強各國，其教育未有不發達者，日人抱侵略世界之野心，所謂施行軍國民教育，俾全國皆兵，男生固無論矣，近且準備世界大戰計，凡全國少女，概須受軍事訓練，因此軍隊之中，鶯聲瀝瀝（口旁）練兵塲上羣雌粥粥，不知吾國少女對之作何感想？

青島女校林立，試問自命知識界之女生，平時對於國家關念如何？以及對於愛國之思想又如何？上焉者：專心向學，鍛鍊身體，固未可厚非，下焉者：習於奢華，搽粉塗脂，爭奇鬥勝，不中不西，自命不啻「安琪兒」姝令有識者痛心，旁觀者竊笑，須知國亡家破之日，豈容汝輩之花枝召展否？可不懼乎！

兩個地位不同的賊（諷刺劇）

原名Two robbers.

Edna, V, Riddleberger著　胡愼之譯

亞力山大：嗳！我常聽說在茲雷桑做勇敢事業的就是你嗎？

強盜：我是茲雷桑的兵

亞力山大：兵！——賊啊！劫掠者，凶手！…是這城內的惡疫！眞的，你的勇敢氣概，我是欽佩得很；但我可是痛痕你之大逆不道，而且罰你．

強盜：奥（口旁）！我做過的事跡，你還鳴不平？

亞力山大：你…你破壞了公共的和平，在你已往生活中是過着傷害你同國之民的身軀，財產，難道你還輕視我的權利嗎？

強盜：亞力山大我是你的俘虜者了，那麼，現在我什麼都得聽你的指令，即便對我有什麼傷害，我也是得忍受的；但是我的意志却不能被征服；然而，若須要我完全回答你的責備的話，我就得立於如常人的地位回答．—就是自由發言權．

亞力山大．隨意說，至於說以自己的權威，而賜予別人嚴厲的對我談話，那是不可能的．

強盜：依此，我就做另一人來回答你，先問你：『你怎樣度過你以往的生活？』

亞力山大：我…在勇敢之流，我曾佔最勇敢的位置，而是皇帝中最高貴的人：是戰勝者中最有力者，—消直英雄一樣，去問名譽之聊，伊就會告訴你的．

強盜：難道，我所做過的名譽之神不也說嗎？我…這不是勇敢伍中，比較最勇敢之魁嗎？就是—但我是討厭說大話的．可是總要知道，我是不易屈服的！

亞力山大：的確．…你不但是賊，根本你就是不誠實的劫掠者！

強盜：何為戰勝者？…「摧殘」純潔和平的結合，結束—搶劫，破壞，殺，鄙法律公理的，且公然因為滿足止不住的渴望—領土．．啊！你從前做過的，不如同魔鬼一樣嗎？我做的不過是簡單的地方糙殃，如用百人，但你却是一國的地帶，使得全部國民淒慘的演一幕悲劇，那時即用十萬人．如果我劫奪個人，你就得搶劫國王和王子．如若我燒極少數的村莊，那你就得將繁華的王國和世上的城市，燬而為荒涼．那麼，依此也就分辯了，除掉你是生在皇門，我是生在凡人家外，你不過是變成比我強而有力的賊而已！

亞力山大：但是，如果我獲得了的如王國一樣，我就是國王，如果我顛覆了帝國，我可有主要的基礎，——好商學，哲學及藝術．

強盜：我也有一種善處，將富人的「？」加到貧人身上，我有命令，紀律的建設；在大膽的人類中，將我的胳臂伸展到被壓迫的民衆那．

我知道，的確係你談的那種哲學；可是我總相信我們做完了的—世上的罪惡—既非你能補償，而亦非吾所能補償也．

亞力山大：『離開我想．『是？』後來自愧自語：『是，我們是如此相似的嗎？亞力山大像賊一樣嗎？』有傾又對侍者說：『替他解了繩鎖，好好的照料．』

（完）

一九三三年元月十七日脫稿於琴．

漫談　鳳麟

身上穿了件新衣服或是腳下著了雙新鞋，反正你身上只要有個（新）碰見了朋友，同學總免不了挨一頓打，並且口內要出（掛掛號！）的聲音，打時還得說：一，二，三！啊；也眞奇怪誰都會這一套，就是連我也會這套，可是回過頭來細細問問『這掛號！』二字倒底是什麼意思呢？眞是連我也莫名其妙？

有錢的人們常常去看電影，並且都是坐頭等坐，這樣一次一次的不知浪費了多少金錢，而他們倒不管，只是為快樂而已．可是到了振災那些可憐無衣食的難民，他們便不能像看電影那樣痛快了，捐一角一元，也是怪心痛的，不知他們是何心理？

現在的人，都愛批評人好那不好：：這些閒話！可是也怪，他們光這樣亂七八糟的說人家一切的不好，但是他們倒不看看自己的一切如何？到將來時他們永遠這樣嗎？一點也不變嗎？

學生有的家裏有錢有勢，而有的家裏無錢無勢，家長只是在社會服務做點小事，可是這有錢的學生便瞧不起他不常和他接近，並且更交不上朋友，而常和那有錢的學生來往，這是為什麼？大家都是為求學來，都是同學，為何有這層隔膜呢？

（抵制日貨）的高調，自一九一八直到現在可說是很濃厚的，抵制日貨的效驗也不可說是很普遍，我們這一般學生對於抵制日貨的事，是很嚴重的，然而在青島我看見馬路兩旁的舖店裏或掛在玻璃上那些花花綠綠的貨物，反射在我的眼兒裏的時候，心中不由的生出一種悲傷的感想，好似抵制日貨的嚴肅聲音擊動了我的耳膜，『抵制日貨！』『抵制仇貨』！為什麼？咳！只因為所見的那些琳瑯滿目其中攙雜着，有他沒我的，仇東西啊！難道中國商人喪盡了良心嗎？那些購買的是盲目的嗎？尤其最傷心和失望的，衣冠楚楚的同胞們竟在仇店舖內購買物品，難道他們不是中國人嗎？穿着洋衣服，不知道我們祖宗給遺留的有四百萬方里的產業被他們盜賊武力的霸佔了嗎？還有數萬同胞被他們慘殺了．：：親愛的同胞們！愛國的同胞！醒來吧！我們至死不買日本鬼子的貨，同胞們，你們的心兒想想：對不對呢？

小百姓大官僚的比較　時萍

小百姓，一天到晚，不斷的勤勤懇工作，一毫一厘的進帳，都是自已的血汗；大官僚，一天到晚，不停的十萬百萬的進帳，都是別人的血汗；小百姓，住的是陋屋，穿的是粗布，吃的是菜飯，走路是安步當車；大官僚，住的是洋房，穿的是西裝，吃的是大菜，走路是汽車代步；小百姓做錯了事，就是犯法，難逃法網；大官僚，做錯了事，若無其事，逍遙自在；小百姓，為了權利，打起架來，公安局立刻干預，以為妨礙治安；大官僚，為了權利，開戰起來，小百姓逃避一空，他還說保境安民；

社會小說　狂瀾（十六）　超湘著

第一章

我半生的力量，想往孝道上盡力，希望以後出位聖人，把我封為孝子，將廿四大孝子裏加上我，成了廿五孝，可是全成了不能實現的幻想了。現在我的父母，已經去世；我想當初我若不是想作孝子，從家庭跑到社會，去為一切的同胞盡力，這時候無論如何，總不至一點事業也作不成罷。可是照孝道說，一個人要跑到社會上去為社會盡力，便有點博愛或兼愛的嫌疑，兼愛就成了無父無君的禽獸。這是孟夫子罵墨子的話。你想孝字講得這樣嚴格，除了像二十四孝那樣矯揉造作，不近人情，去幹些臥冰取魚，埋子得金，萊綵娛親，嘗糞憂心，聞雷泣墓，刻木事親等把戲，實在別無他法了。因為社會上對孝道這樣錯講，所以有些無恥之徒，就要利用起他老子來了，假借老子做壽，向親朋大歛其錢：假借替老子留後，大娶其小老婆。祇要你拿出一個孝字來嚇人，便使別人不敢做聲，多少有作為的兒子，叫老子拿孝字害了他，多少該死而可惡的事，假借孝字而行，中國自古以來，以孝治天下，以孝為百行之首，可是出了多少孝子呢？除了矯揉造作的萊綵娛親等以外，還不都是父以孝挾持其子，而子又以孝欺騙其父嗎？眞正父母子女間的天性之愛，是用不到口口聲聲『孝啊』『孝啊』的掛在嘴上的。眞正的孝，是發乎至情，父既不用對子要求，子也不用對父虛做。並且自私有財產制度之下，講孝道的，多半是犧牲了別人，成全了自己。例如：為自己留後，而買別人的女兒當小老婆，為伺候父母而買丫頭，還不是拆散了別人的慈孝，而造出多少慘酷的罪惡麼？

商情

一月二十日各貨行市錄左

▲土產

午前期市

貳月生米	九四二五
叁月生米	九六二五
貳月生油	一九八
叁月生油	二〇二

市後

叁月生米	九六五

▲現貨市

廣幫辦博山生油	一八八
太安生油	一八七
汶口生油	一八六
西洋辦金口王台生米	九二五
青口生米	九一
大路生米	八八
高密平度生果	六八
東洋辦青口生米	九一
金口王台生米	九二五
濟南生米	九二五
本街辦西南口生米	九三
金口生米	九二
卅二粒生米	一〇二五

午後期市

貳月生米	九四六二五
叁月生米	九六五
貳月生油	一九八

▲棉紗

20銀月	二〇八•五•
20寶船	二〇八•
20五星	二〇八•
16銀月	二〇三
16五星	一九九•
16寶船	一九九•
16寶來	一九七•
32花蝶	二四八•
32銀月	二五二•
32寶船	二五二•
42立馬	二七六•
42水月	二七六•

▲本市行情　同泰昌行單

五天申票	一〇一七
電匯申	七一〇二五
銅元	三三五
上海票	九九七五
山東票	九九七五
大連票	一〇二四
平津票	九九七〇
烟台票	九九三〇
威海票	一九〇〇
香港票	一〇七〇〇
雜洋	九九〇〇
立人洋	一〇二〇
20小洋	七八〇
新加坡	一八三
俄金鎊	二三二
美金鎊	四七二
美金票	四八五
美銀洋	四五〇
英金票	一五八
英金鎊	二二二
日金鎊	二二二
菲律濱	二三五

▲本市金票期市　三十號期

午前	九五二〇
午後	九四二〇

義聚合錢莊行市

(上海)華壹氏大藥房

出品良劑

君受感冒症了請速購服

去熱散 此散主治傷風感冒受寒發熱及一切熱症倘患以上各症務要想准購服**去熱散**功能恢復體溫原狀驅除一切邪熱內清外表之良藥也

▲每包定價大洋三角▼

公子肚痛乎快快購服

敵積丹 一服即愈此丹主治蟲積食積氣積水積寒火凝滯及一切積聚腹痛故凡老狀童年每患腹痛不外乎以上各症請購服**敵積丹**乃是根本治療驅蟲消積之佳品也

▲每盒定價大洋三角▼

（代售各處商店藥房）

分行駐青島中山路長春堂內樓上

歡迎代理簡章函索即寄

面友

白嫩肌膚　防除雀斑

美容如此多全功於「面友」

注意　「面友」瓶樣今已改變惟各商店新老瓶樣皆有出售購者必須認明「面友」二字方是眞貨　上海北京路九六號百昌行啓

「面友」根據皮膚學之精理特選名貴原料—秘方製造。潔白芬芳。不油不膩。搽後不必敷粉。皮色之白嫩。勻淨則遠勝之。既簡單又經濟。化妝品中。絕無僅有。各大公司洋廣貨店藥房攏敞均有出售　分大瓶小瓶二種

青島總經理神州大藥房

淋病

無論新淋久濁凡手術注射及任何白濁丸藥不克奏效者　請即購服　德國空前發明淋病特效聖葯

梅濁尅星

五淋白濁…六小時奏效

全球名醫三萬人臨床實驗熱烈採用三千二百萬病家自證明絕對特效現在世界上還沒有這樣進步的良劑閣下請即決心購服必得美滿之效果

上海白克路柯爾登洋行獨家經理　每盒二元五角　函購寄費加一

贈券 55　茲奉上郵票十分請寄下梅濁尅星樣品一份及淋病療養新書一冊此致上海白克路柯爾登洋行　姓名　住址　蓋章

青島批發處漢成藥房　四方路六十八號　電話四五一二號

各大藥房均有出售

氣喘救星

科發氣喘煙捲

平哮止喘化痰順氣有百發百中之妙

各埠各大藥房均售

上海科發大藥房監製

欲使男女容顏美麗身體強健者
請喝本舍自製之牛奶山羊奶
▲滋養豐富▼　▲氣味醇厚▼
▲清潔衛生▼　▲價廉物美▼
冬季大減價
（一日兩次發送不誤）——電話三〇〇四號　三〇三六

青島牛奶舍

本店　堂邑路十四號正金銀行前
同支店　遼寧路百廿六號日本大廟前
同牛奶場　市外太平鎮北頭

美國信義會醫院

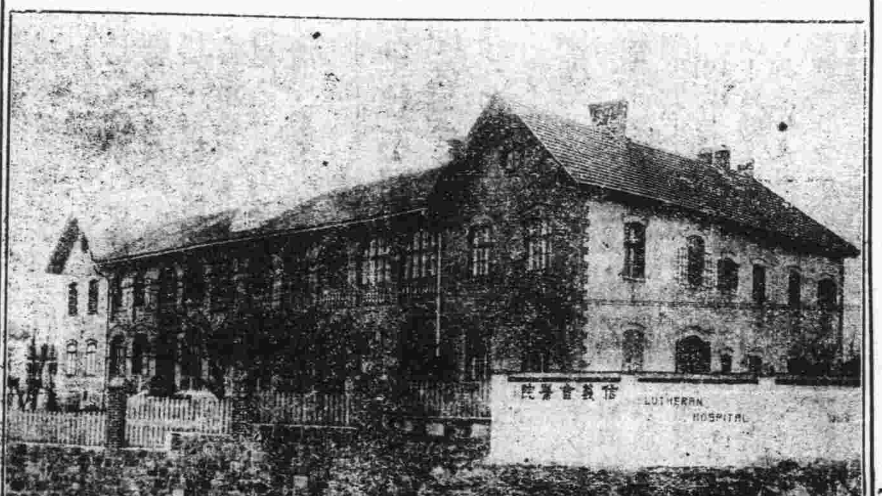

地址　城陽路一號　電話三二八〇號

診病時間　下午二點至三點半初診收掛號費一角復診收大銅元五枚除注射外概不收費

住院　病室清潔看護週到普通病室每日院費五角醫藥飯衣服床鋪等費在內特別病室每日三元

手術　病者若須施手術時有手術費自二元至二十元

產科　無論晝夜隨時可入院收生費五元

分院　台東鎮清和路六十號診病時間下午四至五點西大森寔南路一百十二號診病時間上午十至十二點

新盛泰皮鞋廠

中山路　電話二九八八

○價廉味美○
中國山東烟公司出品
泰山牌香烟　老虎牌香烟
地址：大港一路　電話：三三三一

X光綫齒科外科

鈴木齒科醫院

青島觀海一路二號　電話二〇四三番

註冊商標

印刷界的同胞們？你們要解决金貴銀賤的問題！第一要決心採買國貨油墨。駱駝牌油墨為國貨油墨中的大王？因為出品精良，價又低廉；愛國的同胞們，請注意罷。

上海
「愛生國貨油墨公司出品」
山東省
「遼古商行總代理」
總行青島天津路新十一號
電話二〇〇六號
分行煙台二馬路河西崖
青島特約分銷
〔華昌大南紙印刷局〕
北平路八號電話四四二八
濟南分銷
三合紙行
院西都司門口電話一九零九

大連汽船出帆

▲大連行
大連丸　一月二十日午後一時入後五時出
奉天丸　一月十八日午後一時入後五時出
長春丸　一月二十三日後一時入五時出

▲上海行
奉天丸　一月二十二日前八時入正午出
大連丸　一月二十五日前八時入正午出
天津丸　一月二十三日前八時入後五時出
長春丸　一月十九日八時入正午出

▲芝罘天津行
天津丸　一月十六日前八時入正午出

▲芝罘大連行
濟通丸　一月二十八日前八時入十二日前十時出

△大連長崎基隆高雄線
山東丸　一月廿八大連出帆（長崎不寄港）
山西丸　一月十八日大連出帆

電話　二七二七號　支店長
二五六三號　輸出　輸入夜間
二一三六號　船客

大連阿波汽船出帆廣告

大連　芝罘　威海
第十六號　◉共同丸　一月二十八日午前入　一月二十九日正午出
第廿一號　◉共同丸　一月二十五日午前入　一月二十七日正午出
阿波共同會社
代理客票售票處館陶路二十二號　電話二五四二　二四四三

榮青工務所

正及其時

君有空地擬建房屋乎？君有市房欲翻造門面乎？現時製圖，明春開工，則夏季出租，正及其時，本工務所有建築師，有工程師，為君設計，能於堅固，美觀，適用，經濟各方面，充分注意，使君滿意，如承委託，竭誠歡迎。

湖北路三十三號

實業部登記建築師張景文啓事

建築師承工務局註冊承辦繪製大小樓房上下水道各等圖樣及監工估價等事並代理買賣房產如有以上項事見委請惠臨湖南路三十二號魁記工務所接洽可也繪費公道定期不誤　電話四八零四號

青島魁記工務所建築師張景文謹啓

建築工程師欒子瑜啓事

本工程師承工務局以建築工程師註冊承辦繪製房屋及圖樣監工估價等事如蒙各界以平樓房住宅店舖義園工場及上下水道等設計繪圖事務見委請惠臨平原路八號本工程師繪圖部接洽可也　電話四七九六

青島瑜記賬房繪圖部工程師欒子瑜謹啓

大港倉庫出租

茲有倉庫一所即在大港海關隔壁地點優良極合堆棧之用且建築堅牢價格公道如願承租請移駕湖北路廿七號甲中華平安公司面洽可也又敝公司另有大宗房產地皮出租或出賣均可

中華平安公司啓　電話五〇六二號

純精咳嗽藥水

善治咳嗽痰喘　五癆七傷　神虛氣弱　胃呆食少　先天不足　或病後　欠補等症　其效如神

德商凌基藥房　中山路一五五號　電話四七七五號

（注意）劈柴院綢緞便宜

本號特由江浙各省辦來最新式國產綢緞花樣繁多　不及細載　如蒙惠顧　不勝歡迎

劈柴院西首路南　永德成綢莊謹白

齒科醫學專門　陳寶瀛牙醫生

牙痛　製牙止痛劑屢試屢經驗奏效既神速擔保永斷根

拔牙　局部麻醉劑毫不動聲色拔時無痛苦亦不多出血

鑲牙　咀嚼食物輔助發音亨美味美風姿保險舒適耐久

寓所膠州路西口
院址中山路交通銀行對過

富田眼科醫院

瞽眼失明實人生之不幸並失匡間全部之快樂本院開業以來治愈華人眼病者不計其數近日添設華人精通日語者執其學務不但於病源隔膜毫無隔膜於治病上有不少之便利也

青島東阿路五號正金銀行鈴木商行橫街

院長富田要　電話三六一九號

神內醫院

敝院自去歲開幕以來頗蒙各界歡迎對於中外患者之醫治無不竭全力治療院內設備完滿殷役般勤看護給外周到隨呼隨到無不適時而來能使患者必得爽暢立刻即愈並有精通華語醫學關於病源陳答毫無隔閡於治療上實頗覺便利

主治　內科　小兒科
科目　皮膚　花柳科
門診　午前八時至十二時
外診　下午　隨時
院長　神內正範
院址　青島德平路十號　電話四七五七號

欲請產婆者注意

茲有產婆遠藤石子　精通華語　曾在日本產科專校畢業　及各大醫院實習甚久　在本埠開業亦已數載　經驗宏富手術靈敏　遇有難產　尤為專長

現住廣西路二十七號三樓王寓　電話四七五九號

專治　內科　兒科　花柳病科

並專用新法戒除鴉片嗎啡等癮限期出院毫無痛苦

診療時間　午前八時　十二時　午後五時　七時

院址　德縣路三十二號　市政府西側面　電話四六〇四號

若槻醫院

德國醫學博士　市立醫院特約醫師　若槻寬隆

博愛醫院

◉治療科目　外科・皮膚花柳科・耳鼻咽喉科・內科・

◉治療時間　上午八時至下午八時但急症例外・往診隨請隨到・

◉房室設備　病室清潔・設備完美・看護周到・

院長　醫學博士　飯田芳亮
副院長　醫學士　張桐林
院址　聊城路五十七號　電話三七〇一

本行新到雙輪脚踏汽車既能用汽飛馳亦可以足踏轉一當二用便利非常此機係鷹牌大飛輪製造廠所發明其優點如何徵之鷹牌飛輪之完美無缺可想而知茲為創銷起見定價低廉諸君一試方知言之非虛也

青島館陶路　山東總經理　德商大成洋行啓　電話二一六七號

華德泰照相部

青島海泊路　電話二〇三二

本號經理照相材料
手提快鏡專門技師
日夜攝影電光放大
代客冲晒取價最廉
倘蒙賜顧無任歡迎

機會不可失

際此春光明媚正是學習研究攝影之大好機會本行為提倡攝影術起見將三寸柯達鷹眼鏡箱特別廉價每只大洋六元附送120軟片二捲並贈柯達攝影雜誌半年及美國照相材料無不應有盡有以供研究之用也

天眞照相材料行　青島中山路

新鮮羊奶出售

觀海路廿三號　德國飯店　電話三九五七

裕東煤號專售

淄博章濰上等焦煤
批發零售價目克己
如蒙賜顧請呼電話
四三一四　本主人啓
小港沿二十五號

康樂女醫院廣告

本院專治（內科　外科　婦科　產科　小兒科　眼科　耳鼻咽喉科　皮膚花柳科　注射各種藥針）

診症時間（每日下午二時至六時　星期上午九時至十二時下午停診　急症及接生隨請隨到）

本院備有上等養病房數間最適生產及養病之用住院單鋪畢隨敝院接洽為荷

地址中山路一七一號　電話日間三三四二號　夜間四一四七號

院長女醫學士高欣榮謹白

小兒科　乳兒科　廣瀨小兒科醫院

院址　鐵山路五十四號　電話二八二九號

門診　午前　午後
出診
入院應需
院長廣瀨徹夫

介紹推拿女醫士

曾文炘女醫士向在上海學習推拿為人治療顯著效驗現在來青設立診所推廣醫術女士為名門閨秀學業甚佳對於推拿手術尤所擅長舉凡老人患痰瘀女血氣小兒腸滯諸症為醫藥難求速效者尤有手到病除之妙即成身體疲勞精神委頓一經推拿亦無不立時飛發同人等知之較悉用以介紹並列醫例於後

診所江蘇路十九號　即膠州路口市立醫院斜對過

診費　門診一元六毛　出診三元六毛　車費在內

診期　門診上午九時至十二時　出診下午三時至六時

介紹人　丁敬臣　呂月樵　宋雨亭　余次庚　陳叔駟　黃祕三　徐仲霖　向禹九　譚仲德

天寶銀樓

專兌上字十足赤金精製金銀首飾器皿選辦珍珠翡翠鑽石兼收各國金幣砂金

膠州路三十八號　電話二二四四號

萬寶銀樓

本樓甲字十足赤金加色絞銀時樣首飾眞珠寶石鑲嵌玲瓏中西器皿價格從廉

北平路路北　電話二七七八號

愼德成綢緞皮貨店廣告

本號新到大宗皮貨定價低廉　招待誠摯倘蒙賜顧無任歡迎

地址中山路　電話三七二一　四五七六號

洪興德綢緞皮貨莊

貨眞價實　言不二價

本號新到國產綢緞歐美呢絨化妝物品以及各口粗細皮貨　定做時式大衣斗蓬備有禮券以供社交倘蒙惠顧竭誠歡迎

海泊路中　電話二五四八號　本號主人謹啓

出租

德縣路一號完美帶各式家俱之房屋出租租價低廉有合意者請至觀海路二十三號德國飯店詢問電話三九五七號